京城日報　朝刊

本紙定價一部金六錢　一箇月金一圓廿錢　郵税一箇月金十五錢　外國送り郵税共一箇月金四圓
廣告掲載料　五號十五字詰一行金一圓五十錢　場所指定料（一行毎に）金二十錢以上增
編輯兼發行人　嶋元勸　印刷人　仲野謙雄
發行所　京城府太平通一丁目三十一番地　合資會社京城日報社
電話代表番號　本局一八一一番　京城郵便局私書函二五番　振替口座京城三〇〇〇番
定期刊行物　京日小學生新聞

江西戰線

上富鎭を占領

潦水盆地に大殲滅の旋風

荒鷲、潰敵に巨彈の雨

【漢口廿一日同盟】潦水沿岸を席巻し敵第十九師の側背面を突く原田、荒木の各精鋭部隊は遂に二十日午後二時敵の要衝上富鎭を占領、雪崩を打つて潰走する敵を猛追しつゝ随所に敵を捕捉殲滅し、更に午後四時には上富鎭東方十キロの羅包街に進出、潦水の両岸に沿つて一路東方に戦果を擴張中である、一方福田、中田の諸部隊も二十日正午嘉新西方二十キロ曾埠東側地區に突入、潰亂する敵側面を突き更に川村、福屋の各部隊は嘉山羅（奉新西方十八キロ附近）を潰走中の敵第十九師を撃破しつゝ一路潦水盆地中心部に戦果を擴張しつゝあり、かくて直線二十數キロに亘る我が半月形包圍陣内の敵は周章狼狽しつゝ唯一の退路たる後方山岳地帯に算を亂して潰走中で、我が荒鷲はこの高地に痛快なる爆撃を敢行、空陸相呼應して壮烈な大殲滅戦が展開されつゝある

退路を完全に遮斷

錦江渡河部隊猛進出

【江西省〇〇前線廿一日同盟】廿一日現地軍發表＝さる十五日南昌西南卅キロの地點において錦江を渡河し錦江南岸を上高にむけ進撃中の池田、坂本、小野國、野村、森重、小今井の各部隊は、本廿一日上高南岸地區に進出し敵第七十四軍主力を背後より包圍、その退路を完全に遮斷した

【江西〇〇前線廿日同盟】十四日より極秘裡に行動を起し嶄々と錦江河口附近で無血敵前渡河を敢行した池田部隊は長驅百キロを急進、廿日午前十一時突如假面をかなぐり捨てゝ灰埠西方に現はれ、敵第百七師主力を攪亂して灰埠を占領、さらに錦江南岸〇〇に向け猛進中

長陽、三斗坪 南沱を爆撃

【〇〇基地廿日同盟】廿日中支海軍航空部隊報道部發表＝一、周防部隊長の率ゐる海軍航空部隊の一隊は廿日午後一時四川省梁山を急襲、飛行場周邊の敵軍事施設を爆撃、火藥庫、倉庫らしきものを悉く炎上せしめたり
一、宮崎部隊長の率ゐる他の一隊は長陽、三斗坪、南沱を連續爆撃し多大の損害を與へ、全機無事歸還せり
一、福田部隊長の率ゐる海軍航空部隊の〇〇機は廿日午前市外東北方倉庫群を爆撃、約三千キロ彈をこれに命中、悉く炎上せしめたり、我に被害なし

褚大使歸國

【東京電話】駐日中國大使褚民誼氏は來る三月卅日南京において擧行される還都一周年記念式典に參列のため廿一日午後九時廿五分東京驛發の列車で歸國の途についた

地方制度、行政機構改革

先づ全國に調査班

内務當局 懸案解決を急ぐ

【東京電話】地方制度及び地方行政機構の全面的改正は久しい間懸案となつてゐるが種々の政治的理由から遂に今日に至るまで實現を見ず、内務當局において企圖してゐた府縣制、市制、町村制の改正及び東京都制の制定も政府と議會側との申合せにより第七十六議會後に施されることゝなつた、しかして内務當局としては地方制度、地方行政機構の改正はなるべく速かに實現を圖りたい意向であり、事務當局において成案を得てゐる改正案は何れも一昨々年又は一昨々年の地方制度調査會の答申に基づくもので最近の地方事情に即應しない恨みがあるので、内務省地方局では目下當局の書記官及び事務官を以て八調査班を編成し全國各ブロックの地方行財政の實情を調査せしめつゝあるが、來月中旬ごろこれが調査完了を待つて各調査班の報告を持寄り、今後の地方制度行政機構改正に對する根本資料を調整して、これに基き既成の懸案に再檢討を加へ新しい地方事情に即應する改正案の樹立に着手する方針である、しかして地方制度及び地方行政機構の改正點にその運營方針と關連して當局が特に今後檢討を重ねる餘地あるものとしてゐるのは左の諸事項である

地方行政機構
一、州、道制設置問題
二、府、縣と町、村との中間行政機關の問題
三、市、町、村下級組織の整備
四、道、府、縣廳の部制の檢討

地方制度
一、東京都制、五大都市特別市制制定の問題
二、府、縣制、市制、町、村制改正の問題

その他
一、地方議會組織と地方議會及び地方行政機構との關係
二、市町村の固有事務、特に委任事務との負擔區分の再檢討
三、地方財政稅中運營の合理化と地方財政調整制度の確立

防諜！口すべらせて國賣るな

ユーゴー、獨に協力

不可侵條約を締結か

フダペスト特電【廿日發】當地に達した情報によればユーゴーの臨時閣議會議はポウル攝政會の下に廿日夜開催され遂に獨伊との協力方式を決定するに至つたといはれる、右協力方式は獨ユ不侵略條約の締結を主眼としユーゴーが戰後の歐洲新秩序建設に協力する用意ある旨宣言するものと觀測される、ツベトコヴィッチ首相は一兩日中に右協力方式を携へてドイツに向ふと傳へられるが、ドイツとしてはユーゴーが最近における樞軸に對する友好的態度に好感を持つてをり、この方策に滿足の意を表すると見られる、なほ獨ユ新條約には如何なる軍事條項も附隨せぬものと觀測されてゐる

ユ國三閣僚の辭意

【ニューヨーク廿日同盟】二十日のA・Pベオグラード電が信ずべき筋よりの情報として傳へるところによればババ・チサヴイ・ジエヴイツチユーゴ社會相、チユブリーロヴイツチ農相、コンスタンチノヴイツチ司法相は政府會議が廿日夜政府の對獨經濟並に準軍事援助案を採擇せることに對し猛烈なる反對を唱へ、辭意を表明したといはれる、右に關しベオグラード政界では三閣僚の辭職をパウル攝政は受理しないであらうが、かゝる措置は必ずや重大なる國内騷擾を惹起するであらうとみてゐる

對獨經濟、準軍事援助法案承認

攝政會議、直ちに署名

【ニューヨーク廿日同盟】ユーゴーの樞軸接近說を繞り獨ユ關係に關する種々の情報が外國筋より傳へられてゐるが廿日APベオグラード電によればユーゴー攝政會議は二十日獨ユーゴー關係の行詰りを打開すべく政府の對獨經濟並に準軍事援助法案を承認、同案を內閣及び首腦部の審議を經ずして直ちに署名することを承認したといはれる

洪外相、ベルリン訪問

【ベルリン廿日同盟】バルドン洪外相は廿日午後特別列車でブダペストを出發訪獨の途にのぼることになつた、同外相はリツベントロップ獨外相と會見、ドイツ軍のブルガリヤ進駐後のバルカン新體制につき協議を遂げる豫定である、月餘に亘るドイツ、ユーゴー間の折衝の結果、兩國間の意見が完全に一致するに至つたと傳へられてゐる折柄ユーゴーの樞軸接近に伴ふハンガリーの協力問題を中心に進められるものと見られ、イギリス軍のギリシヤ上陸說をめぐりいよ〳〵緊張の度を加へつゝあるバルカン情勢はこゝ數日中に新たなる重大展開を見るものと豫想されるに至つた

洪兵役年限延長

【ベダペスト廿日同盟】ハンガリー政府は現下の國際情勢に鑑み機械化部隊を含む快速部隊、騎兵隊、自轉車隊などの兵役義務年限を從來の二年から三年に延長することに決定、廿日これを公布した

國民政府

南京還都茲に一周年

聲望日に高し

期待される食糧政策

【上海廿一日同盟】國民政府は昨年三月南京還都以來租界工作に積極的に乘出し

先づ同年八月租界内の抗日反汪分子に對し逮捕追放令を公布したのを初めフランス、共同兩租界當局との間に警察協定を結び、又同租界内の重慶側特區法院並に地方高等法院を接收する等漸次租界方面に行政權を浸透せしめてゐたが

國府還都後一年間の業績中、最も租界を震駭せしめたものは、中央儲備銀行の設立であつた中央儲備銀行の上海分行が共同租界の重慶側中央銀行の建物を接收して去る一月二十日はなばなしく營業を開始するや

重慶側民間銀行は勿論政府系銀行までが重慶に氣兼ねしながらも儲備銀行との間に取引關係を結ばざるを得ない立場に追ひ込まれ、かゝる形勢に鑑み一般商社もまた漸次新法幣を受入れんとする傾向を示しつゝあることは否まれない

殊に佛租界においては一般に新法幣の受入れを拒否する向きに對しては同租界内の國府側特區法院が斷乎これを處罰する旨言明してゐるので、共同租界以上に新法幣の流通促進が期待されるわけである

しかし一方一部に於て依然として新法幣の受入れを拒否する向きがあり、新幣の圓滑なる流通を阻害する虞れがあるので去る十四日の國府中政會議は妨害新法幣治罪條例を決定、即日公布實施し新法幣の使用又は受入れを拒否する行爲に對し三年以上十年以下の懲役並に五千元以下の罰金刑を課することゝした

かくして取締の完璧を期することゝなつた

かくの如く國府は還都以來特に日本による國府承認を轉機として中央政府としての威儀を一段と充實するに至り、租界方面は好むと好まざるとに拘らず國府の實力進展を認識せざるを得なくなつたが

國府はこの機を逸せず中國大衆の信望を得るため刻下の重大問題たる食糧問題の解決に積極的に乘出し既に日本側との間に協力關係を結ぶ外目下外米輸入に關し租界各方面と種々折衝中である

しかしてこれが成功の曉は還都一周年を迎へた國府の中國民衆に對するこの上なき贈物ともなり、國府の聲望を高める所以ともならう

最初の血祭り

米の援英輸送船撃沈

【ローマ廿日同盟】廿日附ジョルナーレ・デ・イタリヤ紙のジブラルタル報道によればドイツ潜水艦は早くもアメリカの武器貸與法成立後最初の援英武器輸送船に對し攻撃、撃沈したと傳へられてゐる

尨大米海軍豫算上院可決

百四十八億二千萬圓

ワシントン特電【廿日發】廿日アメリカ上院は十五億一千五百萬弗の建艦費を含む卅四億四千六百六十八萬五千百四十四弗（邦貨換算百四十八億二千萬圓）の空前の大海軍豫算案を可決、下院に廻附した、右の追加建艦中三千二百萬弗は十四吋十二門搭載の二萬トン乃至二萬五千トン級の巡洋戰艦六隻建造費に振り當てられるはずである、海軍當局の言明によれば右建造豫定の巡洋戰艦は目下日本において建造中の同種軍艦よりも遙に優秀な戰鬪力を持つてゐるものゝやうである、なほ右豫算案の使用內譯は左記の通り
一、海軍機製作費四億三千四百五十五萬弗
一、沿岸防備施設費二億七千八百萬弗
一、主として太平洋方面の哨基地防備強化費五千萬弗
一、現有艦艇維持及び軍用費四億四千三百萬弗
一、船員給料及び食料費四千七百五十萬弗

米艦隊オークランド出港

【オークランド廿日同盟】巡洋艦ブルツクリンを旗艦とするニュージランド親善訪問中のアメリカ艦隊は廿日行先を秘したまゝオークランドを出港した

超弩級艦は五隻

六萬乃至六萬五千トン

【ワシントン廿日同盟】アメリカ議會筋の洩らすところによれば兩洋艦隊建設計畫のため海軍が建造の注文を發した六萬乃至六萬五千トン級の超弩級主力艦は五隻であるといはれる、この點に關し共和黨議員で下院海軍委員のカルヴイン・マッス氏は廿日次の通り言明した
右の艦名を隠蔽した情報によるとこれらの超弩級主力艦五隻はいづれも船台の割付けを終つたもので、あるが、一九四〇年九月九日に建造計畫を發表したモンタナ號、オハイオ號、メーン號、ニューハンプシャー號及びルイジアナ號であるといはれる、この五隻は或は問題の十八吋砲を搭載するかも知れないが、恐らく十六吋砲を使用することになり一方海軍當局ではかゝる超弩級主力艦が建造されることを否定も肯定もしてゐない

米國の發動機生産能力

月三千五百基

【ワシントン十九日同盟】米國の飛行機生産能力が果して英米兩國の需要に應じ得るや否やが問題となつてゐるが米國航空機工業會議は十九日航空機發動機製作所三社の生産狀況を左の如く發表した
プラット・ホイッニー、ライト航空機及びアリソンの三會社の發動機生産能力は來る七月迄に月産三千五百基乃至三千七百基の水準に達する筈で七月に豫定してゐる一ケ月三千五百基の飛行機生産に必要な發動機を供給しても若干の餘剰を見ることゝなつた、若しこの水準に到達すれば毎月少なくとも四發戰闘機はもとより四發重爆撃機を含む陸軍機一千八百基に發動機を配給し得るわけである
一方プラットホイッニー及びライト航空機兩社は一月中に六百基の發動機を英國に送り出した、しかして三社の最近の増産狀況は次の如くである
一、アリソン工場は一月の生産額三百五十基の記錄を破り二月には四百基の發動機を完成し一九四一年末には月産一千基を目標に生産施設擴充を計畫してゐる
一、プラット・ホイッニー會社でも今夏までには百五十萬馬力の生産を豫期されてをり、十二月末には二百萬馬力に達する筈である
一、ライト航空機會社も一月には一月の百十萬馬力より約一割の増産に成功したが五月には百七十五萬馬力の生産水準に達するものと見られてゐる

在米獨人を調査

單なる警戒的措置 獨大使館の話

【ワシントン二十日同盟】ドイツ筋の情報によればドイツ大使館では獨米關係惡化の場合を豫想し、萬一に備へるため在米各領事館を通じ引揚げを要する在米ドイツ人の調査を開始したといはれる、右に關しては大使館では右は單なる警戒的措置だと次の如く語つてゐる
本調査は米國のみならずドイツ人の在住するあらゆる國で行はれてゐるもので、單なる警戒措置に過ぎず、獨米國交の斷絶豫想などとは何等關係はない

南米にも武器を貸與か

【ニューヨーク廿日同盟】ヘラルド・トリビュン紙ワシントン情報によれば、マーシャル參謀總長は二十日新聞記者團との會見にて、アメリカ政府は二、三の中南米諸國、就中ブラジルからイギリスに對すると同一の條件で武器貸與法に基づく陸軍主要武器の供給を受けたき旨交渉を受けてゐると述べると共に、アメリカ政府は目下この種の武器供給に對する要求に可及的應諾し得るやう努力してゐると言明したといはれる

佛の三巡洋艦

佛印に向け航行

【サイゴン廿日同盟】六日佛本國から潜水艦一隻がサイゴンに到着したが、更にグロアール、モントカルム、マルセーユの三巡洋艦（何れも七、〇六〇トン）及び潜水艦一隻が既に本國を出發、フランスアジヤ艦隊に編入のため佛印に向け航行中と傳へられる

新嘉坡の邦人婦女子引揚げ

【シンガポール廿日同盟】郵船榛名丸は十九日シンガポールを出帆歸航の途についたが同船には我がアフガニスタン使節團七名附洋祭旅行中の副島道正伯その他シンガポールの三井物産、三菱商事、日本郵船その他主要日本人商社員の家族中で最後の引揚げ組婦女子が乘組員であつた、これでシンガポールの婦女子はいよ〳〵寥々たる數となつた

＝人＝

◇大塚陽一氏（ビューロー本部附帶業務部長）廿一日入城朝鮮ホテル

本日朝刊六頁

比島外國人に登錄法を實施

【マニラ二十一日同盟】比島内務省では最近米國の例に倣ひ外國人登錄法を起草中であつたがこの程完成、近く閣議に提出される筈である、右法案は所謂第五部隊の活動と外國人の不法入國を防止することを主眼とし
一、外國人登錄及身分證明書發給
一、その行動不斷の監視
一、法律違反者に對し機關の規定
より成るものである、即ちこの法律施行後外國人はその居住地域を移轉の場合には新たに登錄をなすことゝなり、且身分證明登錄及び行動の監視は警察署長の下において警察官の監督下におかれる

けふの兩院

貴族院＝なし
衆議院＝午前十時より請願審議決算の各委員會を開く

中央よ、萬民の聲なき聲を聞け

翼贊會全國地方支部有志協議會の決議

【東京電話】翼贊會關東支部主催の全國地方支部有志協議會は廿一日午後一時より九段軍人會館に開催、全國各地方支部庶務、組織兩部長級に代表部員四十餘名出席、田邊神奈川縣支部庶務兼組織部長座長となり、
一、大政翼贊會改組問題に關する協議及び宣言決議
一、全國地方支部有志會議設置に關する協議
などの事項に就て熱心に協議を行ひ宣言並に左の決議及び地方支部との連絡強調を圖るため庶務、組織兩部長を以てする大政翼贊會地方支部兩部長全體會議（各縣支部より監事一名を推し事務所は神奈川縣支部に置く）の設置を可決、同五時散會した、二十二日は翼贊會本部に政府當局を訪問、宣言決議を手交して激勵する

決議【要旨】
一、我等は翼贊運動に對する現狀維持的諸勢力の執拗なる妨害の斷乎たる克服を期す
一、我等は中央が翼贊運動に對する萬民の聲なき聲を聞かんことを要望す
一、我等は本部が發展的に純化せられることに滿腔の敬意を表するも、この理念方向に關しては斷じて初一念を貫かれんことを要望す
一、我々は政治性なき翼贊運動を考ふること能はず

政府資金調整打合會

【東京電話】大藏省では明年度彪大なる國費の運營如何が經濟界に及ぼす影響の甚大なるに鑑み、各省に對してその實行に當つて充分なる注意を拂ふことを要望してゐるが政府資金の市場に對する撒布額及び引上げ額の調整をはかるため政府資金收支調整協議會を設置することゝなり、廿日午後大藏省に右に關する打合會を開き、本協議會の運營方針について協議した、右打合會は大藏次官が主宰し、特に多額の政府資金を撒布する關係各省から陸軍省經理局長、海軍省經理局長、遞信省經理局長、農林省會計課長、鐵道省經理局長、大藏省主計局長、同理財局長、同銀行局長、同預金部資金局長などを委員として參加せしめるが特に委員會の形式を取らず事實上の連絡協議會として必要を感じ隨時これを招集することを決定、政府資金の撒布と引上げの調整に關しては明年度より三ケ年位に各省別の撒布見込を立てこれを大藏省當局に提出するとともに撒布額及び引上げ額の凹凸は租税の徴收並に預金部資金の運用に依つて調整する方針である

春季皇靈祭御儀

【東京電話】春季皇靈祭の廿一日宮中皇靈殿並に神殿にては午前十時畏くも天皇陛下には御親祭の下に嚴かなる御儀を行はせられた、この日賢所神域には三笠宮殿下を始め奉り各皇族方御參列、近衛首相以下文武顯官等陪祭として參列、三條掌典長以下掌典ら奉仕して御幣物を供し、掌典長祝詞を奏し奉つた後、午前十時畏くも天皇陛下には黄櫨染御袍の御束帯を召されて出御、皇靈殿内陣の玉座に御進み、御拜禮、御告文を奏せられ次いで皇后陛下御拜禮、皇太后陛下の御代拜を大膳職掌侍が奉仕、神殿においても御同樣の御儀あり皇族方御拜禮、諸員の拜禮あつて春季皇靈祭並に同神殿祭の御儀を終へさせられた、右に續いて神嘉殿において東遊の御儀が行はれたが、午後零時卅分からは有資格者が相次いで參內、恭しく參拜して退下した

慰問袋に匪賊討伐の辛苦を忘れる陸戰隊の勇士

化膿性疾患に
從來の製劑の缺陷を克服した最も進歩せるスルフォンアミド劑
レギホン錠
適應症 淋疾・中耳炎・膀胱炎・丹毒
二〇錠 五〇錠 一〇〇錠 五〇〇錠
大日本製藥株式會社 大阪 東京

白水社新刊 及重版
出版目錄送呈 東京市神田區駿河臺下 振替東京三三二二八番

新村出著
國語問題正義
菊判・二八八頁 和紙裝厚表紙・箱入 定價一圓五〇錢 送料廿一錢
周知の如く著者は國語國字の問題に對しては既に三十餘年前より調査論議せられ、それと倶に日本の文化史的方面の研究に努め從つて言語を常に文化と關連して考察することを旨とされるに至り往年の傾向に對しては大に飽足らざることを感じ近年に至つて決然奮起して斷界に警醒の鐸を放ち國語の傳統主義を力說し鼓吹せられつゝある。國語問題は諸文化問題の中でも殊に故きを温ねて現實に對處すべきを想へば本書の意義は極めて大きい。
國語尊重の根本義 山田孝雄著 定價二圓・送料廿一錢
國語と日本精神 松尾捨治郎著 定價二圓三〇錢 送料廿一錢
國語の愛護 五十嵐力著 定價一圓五〇錢・送料廿一錢
國語觀 ―新日本語の建設― 岡本千万太郎著 定價一圓五〇錢 送料十錢
國語問題と英語科問題 藤村作著 定價一圓三〇錢・送料廿一錢
ふりがな廢止論とその批判 八十餘家執筆 定價一圓八〇錢・送料十四錢

日夏耿之介著
英吉利浪曼象徴詩風 下卷
規格A5判・四二五頁 寫眞五葉・洋布裝箱入 定價三圓八〇錢 送料廿一錢
卷上 規格A5判・四六八頁 寫眞四葉・洋布裝箱入 定價三圓八〇錢 送料廿一錢
本書は崇高なる我が民族性を更に一きは裕かなものにする爲に書かれた自主的西洋文學批判である。日本民族としての自覺もなく文學の感覺もない乾燥無味な英文學祖述の舊勢を破つて、日本人の血と神經とで直ちに感得した全く新らしい英文學の研究である。卷下はポオの大鴉以下ロゼツチ、トムスン、ワイルドを論じ未だ日本人の說かざる英詩の象徴詩を概說して卷上下八百五十餘頁奕に完結した。

アーサー・シモンズ著 宍戸儀一譯 象徴主義の文學 定價二・〇〇 送料十四錢
J・M・バリイ著 石川欣一譯 妖姫ニコティン 定價一・三〇 送料十錢

アナトオル・フランス長篇小說全集
第四卷 現代史 第二卷 柳のひとがた 大岩誠譯
第一卷に於いて田園生活と教會とに向けられた峻烈な批判の筆はこの巻に於いてはフランス的知性の典型的存在とも言ふべきベルジユレ氏の家庭生活の破綻・無反省・破綻を描破し、而もさうした當時行はれた社會そのものを冷酷なまでに暴露してゐる。現下のフランスが當時よりも一層深い社會的堕落と、一層激しい家庭生活の破綻とを大きい原因として、今や歷史的苦悩に呻いてゐる時、この物語は殊に深い省察を我々に強要する。
四六判・二五二頁 寫眞一葉 裏雅裝 定價一圓五〇錢 送料十錢
第一卷 伊吹武彦譯 シルヴェストル・ボナールの罪
第二卷 朝倉季雄譯 鳥料理レエヌ・ペドオク亭
第三卷 水野成夫譯 現代史第一卷 散歩道の樫の樹
各定價一圓五〇錢 送料各十錢

ゲーテ作 澤西健譯
親和力
これはゲーテの作品の中で最も深い愛情と親しみとを懷かしめる不朽の傑作の一つであり、ゲーテでなくては見られぬ宇宙的な深さと純粋さ、躍動する生命の根源的なはげしさを藏した名作中の名作である。その手法や形式から、假りに近代フランス文學に類を求むれば、ジイドの「狭き門」の姉か母にも當る作品であり、ラディゲの「ドルヂェル伯の舞踏會」やプルーストの戀愛小說などの祖とも思はしむるものがある。
B6判・三九四頁 寫眞一葉 瀟洒裝 定價一圓八〇錢 送料十錢
ここならば薔薇咲かん ヤコブセン作 澤西健譯 定價一圓 送料十錢
ドルヂェル伯の舞踏會 ラディゲ作 堀口大學譯 定價一圓二〇錢 送料十錢

ゼルマ・ラーゲルレフ作 丸山武夫譯
ゲスタ・ベルリングの傳說 第一卷
この物語は北歐の「イリアツド」とさへ呼ばれる程の一大敍事詩である。作者ゼルマ・ラーゲルレフ女史は世界三大女流作家の隨一と謳はれ、瑞典の至寶であつたが去年八十一歲の高齢で全世界哀悼の裡に逝いた。女學校の教鞭をとる傍らこの物語の最初の數章を發表して一躍文明を謳はれ、やがて一九〇九年に女性として最初のノーベル文學賞を受け、同國人エレン・ケイ女史と並んで全世界に不朽の業績と不滅の名を遺すに至つたのである。
四六判・二六一頁・寫眞一葉・瀟洒裝・定價一圓五〇錢・送料十錢

宮原晃一郎譯 北歐近代短篇集 四六判三三七頁 寫眞一葉瀟洒裝 定價一圓五〇錢 送料十錢
アベル・ボナール著 大塚幸男・矢野常有共譯
友情論 六版出來
四六判二〇九頁 寫眞一葉 瀟洒裝 定價一圓五〇錢・送料十錢

聯盟精神を生擴へ
官民表裏一體が奏功の原因
川岸總長平壤で語る

【平壤】三日間に亘り平南道内の總力運動狀況を視察した川岸總力聯盟事務總長は廿日午後十一時五十七分平壤驛發列車で歸城したが、廿日道廳で次の如く語る

平南道内の一部を三日間に亘り視ましたが、平南の農村は都市農村を通じ上部、下部を一貫して行政と表裏一體化して活潑化してゐることは同慶に堪へない、總力運動が未だ日時日にも拘らず徹底した原因をみると、道を始め役員の運營よろしきことと並に役員の人選がよく、指導力がかなり強いといふことにあると思ふ、國民總力運動は實踐運動であつて國民總てが心よく實行に向つてこれが生産力擴充とならなければならぬ、この意味において官廳も民間も積極的指導を圖つて貰ひたい、視察してみると都廳内の官吏の方が部落等へ出張しても、聯盟の精神をもつて生擴をなしてゐると、これは官民協力一致の上に効果あることで、官廳は表から、總力運動は内部から、速かに押し進めてゆくことが必要である、平南道では婦人の活動が活潑に行はれ、これに對する指導も行き渡つてゐるやうである、益々その特長を發揮し、家庭の消費節約に努めると共に、男と共に外へ出ても活動するやうにして貰ひたい、愛國班も活潑化してゐる、なかには總力運動開始前から行つてゐるものがある、各種聯盟はその職域内の聯盟であつて、例へば鑛山であれば山に居るときは鑛山聯盟で活動し家庭に入れば地域的聯盟に入るべきで要するに各種聯盟は生産力擴充に向ひ最大限の能率を上げるやうにすべきである、農村においては以の增産が行はれてゐるが、南串面の小學校、浪栗小學校等の果樹作業は非常によろしいと思ふ

"常會の運營"座談會

【平壤】十八日入壤以來席の溫まるひまもなく、道內の總力運動狀況視察をなした川岸總力聯盟事務總長は廿日午前鎭南浦の視察を最後に午後二時半道廳に引返し、道總力聯盟主催の總力運動座談會に出席した、座談會は石田會長以下顧問、參與、理事、評議員等三十六名出席、午後二時半開會、宮城遙拜、默禱に次いで石田會長を議長に推し常會の運營につき石坂朗郎、田部久三郎、大山晃、三浦悦太、岩本大司郎、黑田貞輔の諸氏から實情を開陳し、川岸事務總長から道內總力聯盟の發展に平南における總力運動の諸般事情に關する一場の挨拶あり、午後五時半閉會した【寫眞=川岸總長を圍む座談會】

農村の簡保に輝く模範部落

【平壤】地方遞信局では簡易保險の加入狀況良好な農村を簡保模範部落として表彰し、家畜、農具などを贈つて農村更生運動に貢獻し、其の部落數は西鮮三道で百を數へてゐる、以來之等の部落は農山村生産擴國に邁進し名實ともに模範部落として兩村を殷盛して隣接地者の美風を醇振し、時局下ゐるが、右部落は指導者の熱心な指導から麥類、叺織等の副業收入で全戸簡保に加入し部落更生の範疇顯著なるものあるに鑑み、平壤局では本年度局毛の模範部落に選定し、黄海道には見野局長、平北には局長代理中村保險課長臨席し晴れの表彰式を擧行することとなつた

黄海道碧城郡西…面(海州局區內)▲同瓮津郡加川面加川里(杏洞局區內)▲平北江界郡山洞面義興洞有眞站(江界局區內)▲同昌城郡新面富興洞下乾浦(七坪局區內)

實務員の檢定試驗

【平壤】商工實習所では府內各工場及び會社、商店等の實務員檢定試驗を實施、全鮮各都市に先驅けることになつた、これは實務員の實的向上をはかる目的で行はれるが、既に內地方面では多方面に採用され絶對的の歡迎を受けてゐるに鑑み、この程來中村書記を內地に派遣、先進都市の施行ぶりを視察研究せしめ、これより得た資料を基礎とするものである、即ち人的資源の缺陷を補はうといふもので時局柄期待されてゐるが、平壤としては軍需方面の工業實務試驗は時季柄尚早でもあるとなし、先づ簡易を要する技術試驗中のタイピスト並に珠算を施行すべく、當局と準備等を進めてゐる

校門を巣立つ
感激の卒業式だより

大田 陽光と薫風が春を吹く三月二十日、大東高女第一回九十二名の卒業式は午前十時から同校講堂にて、金川知事をはじめ多數來賓臨席、同校職員生徒四百餘名參列の下に盛大に擧行された

四年前國々の聲をあげて今日の榮ある卒業生を送る職員は勿論、生徒も父兄も來賓も感激極まつた面持ちで式順を出れば、堀内前校長として難なく目出たい中にも寂然たる別離の情が流れた、何處の學校にもきは當然であるが、同校は第一回でもあり、現校舍に移るまで日當の苦難を續けて來ただけに、職員生徒間の情は親子にまさり、傍らの見る目にも涙ましき限りであつた、殊に動島校長の『炎天下女の身で鍬を取り、嚴寒寂寥の冬に外套も着せずさぞ辛かつたでせう』とのやさしい訓辭に對し卒業生總代の『顧みれば懐しき思出でございます、すべてが吾等の感激、これから強く明るく生きられます』との力強い答辭は興亞女性の一面を現し、満場感激を與へた、かくて式は送別の歌、卒業の歌、海行かばの順をもつて午前十一時半閉式したが、優等生並に賞狀を受けたるものは次の通りである

◇優等生 白川敬子、張原璟子、飯多春子、平江明子、松原秀子

◇特別賞行賞 金田滿壽子

◇四年間皆勤 金田滿壽子

◇四年間精勤 岡田喜美枝、金岡興子、鄭玲子、柳村明子、山本美和子

◇愛國婦人會賞 松方貞姫、光山富貴子

會寧 仰げ尊しわが師の恩—螢雪の功なつて去る十八日會寧公立高等女學校では第一回卒業式を擧行した、講堂には輝く卒業生五十一名、熱誠こめて送る在校生共に厳然、面を正し何れは第二國民の母たるの氣概を漲らせ、會寧を見離れた額にも今日一日で校門を去る卒業生は感激にふるへる、道知事代理岡本道學務課長臨席、來賓平向部隊長、牛島警察署長、中原憲兵分隊長等多數出席、證書授與、告辭、祝辭、本校生の送辭、それに答へる卒業生の答辭と、正午多感な乙女等の感激裡に第一回の意義ある卒業式を終了した、なほ卒業式に當り知事賞、李王家賞授與者平向テル外次の通り

平向テル、横山英美子、大久保富美江、安江芳子、山田比子【寫眞=校內に名殘を止める卒業生】

お目出たう 平壤第一中學校

加藤一夫、佐藤重典、高橋多祥、中村泰三、淺海義孝、井上邦彦、堀木幼一、桑田正也、中村法雄、渡邊學修、竹内正彦、船村雅夫、藤井英二郎、小田島利彦、野世溪和夫、尚本豐吉、關谷宏、五島口津子、松下隆一、三吉嚴一郎、荒木孝一、小川雅義、米田豊、古川啟郎、原田宗二、高柳利昭、小原昭博、佐藤彰、尚本勇、工藤泰男、鴨田浦、岩城秀勳、鈴木重與、河崎英、松枝邦成、西川昭茂、延日哲仁、內田英甫、彼羅秀男、植田圭川、大坂武郎、潘四一彦、實洋、龜井俊、園田昭三郎、青海知男、林典夫、田中淳一郎、相見正雄、洪川睦也、久保敬明、草野昭、谷下榮夫、伊島武男、丸山淳一、柴崎「、西山廣、岩崎俊毅、石澤昭雄、松井典男、細井昌秀郎、竹藤和夫、道下義興、鈴木置治、佐久山安正、黑川貞雄、野村勤助、德久信雄、小野鴨、滋藤俊雄、小泉日出雄、森元茂治、村上晤一、依田久西條眞、草野誠、岡田政利、堀口裕一、山田學、百々由之、千葉巖弘、吉田孝、三毛正毅、南乃久昭、松藤良久、波羅男、小笠國博、藤田保夫、友賀共、浅田雄昭、依田精一、飯島和雄、串崎康文、松原廣、橫田昭、野田學、河野悦三、網島申行、金井晃己、兒玉嘉三郎、山下昭典、園殷雄、高山裕行、竹田啓吾、長谷川進、長岡紫爾、松本辰郎、大丸義一、安井慧、田村博司、江草重夫、寺下秀敏、五ノ井溪、村上忠、尾崎聯、宮川榮之助、藤本竜一、橋口秀人、槇野實、小林孝、岡勝、國坂進、上條和夫、木村孝次、福守義、梁原宏夫、坂倉章一、高橋男、福原和幸、藤原隆、馬場道幸、堀口秀雄、長尾昌道、能示州利、松原英雄、森本昌茂、及川四郎、曾我部敞、松田、西松正雄、山貴英男、佐伯弘、松尾正道、後藤明、永森四郎勉、宮本守、古田精一、菅威二(以上一五〇名)

平壤農業學校

大山子瀞、延安憲元、松山襄男、長淵佐厲、延安欣夫、松岡基錫、大越眞一、金川麟錫、山本光彦、三井秀夫、安田鐵作、國本濟頌、金山秀、松山敬光、武原河井炳翼、斉竹貞秀、香村相根、閔本元淳、吉田秉實、平崗昌俊、林春極、松岡錫鉉、南山忠男、白川榮喆、山本明秀、青村正雄、松村錫烈、末元富吉、金呂榮周、水谷善夫、東本應元、金本兌孝、平沼得曦、安東榮太郎、平上義明、白川蓮奉、安田甚松、中峰光郎、金村利燮、安原常吉、平本聰、石原秀一、姜山乘植、水原寶燮、文原龍太郎、山本道信、林義太郎、野山寅德、金本相植、安田武雄、原田鳳林、山茂承員、松山得一、瑩山宗浩、夏山茂、國本秉勳、梁川俊鉉、金平學彬、方山德元、松岡繁雄、長尾春雄、木村雄一、金海永龍、金子盛壽、青木正雄、金川敞俊、金川重男、明石宗勳、平西勉、山田民鍋、雲村和珠、青木陽一、林寅之助、金岡道京、永城哲雄、咸、金光鋪澤、平谷寶一、白川國、山本文燮、吳田秀吉、三井富元、金村瑚鎬、山田武國、松田東淡、平岡敞吉、岩村元助、谷山禹植、金原正勳、金山敏、金田鋼洙、金城永植、森本京求、宝山寧秀、松

羅津公立中學校

山中孝、金岡鐸錫、新井虎夫、西原正雄、金川錫斗、萬原孝俊、島山寶相、金澤滿星、早田實一、鶴和網、桃田喜久男、杉山基夫、高見錦夫、吉田五郎、三ツ橋利夫、中村律城、山下昭二、三上武夫、武田壽男、白石稔、布昭、小土昌俊、三井日出夫、吉田朝夫、岩谷龍司、山田忠、原和雄、吉川房雄、廣田寛、横井辰夫、沖田哲男、市川和一郎、上田豐、齋藤信男、長井昭次、寺本恭一、冨澤修道、川島忠允、安田義人、野口昭、黒須昭吉、岩渕澄興、上野義實、岩田明彦、豐田龍男、松本吉孝、伊藤和美、天野恭一、田川幸一、矢野彰一、石堂潔、阿南嘉一郎、金谷守一、松岡得男、中村峰、金川基舜、佐野禰一、岩原健男、吉村仁孝、酒原基雄、江原徳郎、永田正實、平沼正雄、三山政源、天宮象男、金山將權、木村佐秋、大山茂一、山本柏泰、翰山義川、大山德雄、吉城世典、廣田博茂、西河清一、川本秀雄、金山正義、平江貞華、西原止城、金原正義、平山隆以、高山豐

會寧商業學校

新井清義、岩原信男、平江喜代、善竹泰茂、義岡龍一、梁川信行、木本寛、岩城文典、江本寶鉉、桃田正雄、南基次郎、晋川武明、宮本光植、大山元植、伊藤泳太郎、秀山勳、大城雅幸、金井宗錬、平海利明、松原孝治、平山啓武、原元容瑛、金原尚環、浦川勝、山川馥保、松山高敏、今村昭次、久保田實野口康雄、中元秀雄、西島鍛榮、原田晙、大宅通、梧山寶四郎、金城一永、金元正雄、金海成法、芝南仁太郎、松山定雄、平金海弘明、他桃原永鎬、中山東彬、元政亨、金本朝弼、南彰錫、松浦正樹、玉川博淼、勝山榮、茂、藤井敏雄、永田順淑、安山耀夫、平山秀春、金田光政、金山作謨、金山政弘、菁田清一、重光吉郎、宮本英治、金澤佩淵、平山晉興、夏原雄、伊川鎮一、利川興八、阿部彰、福原正敏、大木東安、山田有光、武田壽男、大塚行正、飯島義三

尨大豫算を中心に
仁川府會愈よ開幕

【仁川】一千四百六十七萬六千六百十圓の總大豫算を中心に審議する仁川府通常府會第一日は廿日午後一時から會議室に開催、出席廿四名、缺席七名、缺員一名、先づ一同起立して宮城遙拜、默禱ののち仁川神社に參拜、一時五十分開會、代田議員起つて『府會の名によつて皇軍將兵に感謝の電報を發送したい』との緊急動議を提出、全員贊成して永井議長から直野、松本、中條、金森、代田の五議員を起草委員に任命、永井府尹より約一時間にわたつて豫算內容の說明並に挨拶あり、三時五十分一旦休憩、三時五十五分開會、休憩中委員によつて起草された左記決議案を朗讀に感謝を可決決定、本年は一般質問はその都度々々に之を行ふことにして議事に入る

先づ議案第九號昭和十五年度仁川府歳入出豫算追加更正の件、議案第九號仁川府第二松林町及び松林町地先海面埋立並に連絡設備工事費、繼續費支出方法變更の件を上程質問なく讀會を省略可決確定

ついで議案第八號昭和十六年度仁川府歳入出豫算決定の件を上程第一讀會に入つた

釜山府會第二日
工業地計畫の緊急實現を要望

【釜山】釜山府會の第二日は廿日午後一時五分から開會、出席議員廿六名(缺員五名、缺席八名)議長席には大倉總務部長の顔が見え、議事一段の緊張裡に前日に引續いて全議案第一讀會の質疑を續行、兵頭府會議員から質問に立つて、前日に立石議員から質疑された工業地設定問題に關聯してその緊急重要性を強調し、従來の經過に府理事者の誠意ある意を質す

◇西岡土木課長 昨日立石議員からも同樣の質問があつたので併せて經過方針に就いてお答へしたい、工場用地の造成問題はお說の通り昨年の府會において、その緊要を提唱され、當時矢野府尹より調査委員として立石、杉村、長、富原、竹岡の五議員を選任されたのであるが、お話の通り今日迄一回の委員招集がなかつた事は事實である、然し府當局としては爾來前回の努力を拂つてをり、當時府尹も道當局と相談しまた本府の要路關係者とも折衝して諒解を得られたのであるが『大袈裟でなく出來るだけ潛行的にやれ』といふ本府の注意もあり、當時この事は委員の方にお話したのであるが、別段委員會の招集は行はずして極力進行に努めると共に、既に昨年の七月根本計畫の內申を本府に行つた次第で、本府當局としても愼重研究されてをり既に技術的には成案してゐるやうに聞いてゐる、以上のやうな次第で府としてもこれから活潑な促進をやる時期だと考へてをり、また他に比して條件が良い事を確信してゐるので、その重要緊急性から時期を得れば豫算の追加計上によつて可及的速かに實現に向つて努力したい決心である

と詳細に亘つて說明を行へば、今度は杉村(俊)議員起つて

『傳ふるところに依れば委員會の制度が當局の計畫に邪魔になるやうに聞いてゐるが、もしさうであれば府當局に一切を任せても良い、要は成功に確信があるか府理事者の責任ある答辯を願ひたい』

と些か色をなして詰め寄れば

◇西岡土木課長 大袈裟でなく潛行的にやれといふことはブローカー等の暗躍による地價の暴騰その他を防止する意味で、決して委員會を云々するのでもなく又お話の樣な邪魔になると云ふやうなことも聞いてゐない、未だ計畫が具體化してゐないので將來成案を得れば委員會にも相談し御協力を願つて實現に邁進したい方針である

次いで福島源次郎議員より工業都市としての時局下生産擴充の國策に對應した工業施設の具體的計畫樹立に關して要望が行はれ、同部長之助議員は電車交通問題に關聯して府當局の善處を要望し、富吉緊一議員は中央卸賣市場の直營問題、住宅難緩和問題、電車賃銀區制撤廢止問題について質問

◇小松內務課長 府內の住宅難が相當深刻に上つてゐることは良く承知してゐる、府としてもこれまで數回に亘つて建築計畫をしてをりまた昨年八月から本月迄の期間に於て道より八百十二戸の住宅割當があり、既に會社工場方面から殆んど申込みを受けてゐる有樣で、他面朝鮮にも近く住宅令が公布されるやに聞いてをり、この曉は當府にも相當割當を受けるものと思ふ、この外朝鮮住宅營團も業務を開始し、また府內の民間側に於ても建築計畫が進められてゐる現状にあるので、府當局としては協力して資材の入手難視に協力して深刻化しつゝある住宅難の緩和に努めたいと考へてゐる

◇高橋勸業課長 生鮮食料品を配給する卸賣市場機構改革問題は全國的に重大問題として慎重研究されてゐるが、未だこれと云つた解決案を得られない現状である、本府當局に於てもこの問題に就ては相當突込んで研究計畫されてゐるやうに聞いてゐるが未だ何らの指示もない狀で、何づれにしても現状の儘進むことの出來ない事は何人も考へるところであり、府理事者としても現狀が將來如何なる狀態に逢着しても、これに應じて直ちに的確に處置出來得るやう常に研究を續けてゐるのでこの點諒承を願ひたい

◇西岡土木課長 電車賃銀の區制撤廢に對する均一化に就ては樂ね上げてから南總面に道當局に要望したい、バスの府營問題は將來とも充分努力したい、目下のところ計畫は持たぬが、御意見は充分拜聽したので將來に備へて善處することにしたい

斯くて午後三時休憩に入り、再開後山下府尹第二讀會移行の動議を提出、一般會計歳入出豫算を除き二讀會に入り審議を續行、午後五時第二日を散會した、尚廿二日は祭日につき休會、廿三日午後一時から審議を開く

"釜山大橋"に描く
これは名案宣傳大文字

【釜山】東洋一を誇る釜山の名物跳開橋を利用して世界的デッカイ宣傳文字を描き、新體制下宣傳部の一翼を擔はせようと云ふ計畫が、目下釜山府總力課で進められてゐる、この跳開橋は高さ百餘尺、幅八十尺のデッカイもので、船舶航行のため一日七回高さに跳あげられ、そのグロテスクな壯觀は初めて見る者の度膽を拔き、また跳開時には橋の降りるのを待つ通過の人群れや見物人、さては電車、自轉車荷車等で黑山を築いてゐるが、これに目をつけた釜山府總力課ではこの雄壯な跳開橋を利用し、これに敷設してある四呎八呎の電車複線軌道に"府議國"の宣傳大文字を描き大いに趣旨の徹底を圖らうといふ譯で、目下計畫を進めてゐるが、實現の曉は名物の"釜山大橋"に今一つ名物が殖へられる譯で、宣傳價値も大きからうと期待されてゐる

×××

白衣の勇士へ贈る櫻花
やさしい鍬の奉仕

【大邱】農林學校では"名譽の傷"を受け病床に淋しい日を送る傷病兵に一層美しい櫻を見せようと十九日から廿三日まで毎日五十名づつの在校生が陸軍病院に姿つて同病院附近の櫻木に肥料と害虫驅除などの作業を行ひはじめてゐる

【大邱】産めよ殖やせよ!の國策に沿うて府內元町サービス組合の男女商店員約五十名は生產擴充に一役買ふことゝなり、かねて研究中であつたが、愈よ府內目町キネマ倶樂部横の空地を借り受けて野菜と花を作り、野菜は共同炊事場に、また花は陸軍病院の白衣の勇士に……とはりきる男女增產部隊の逞しい腕に鍬や鋤鑢が打振られ二百五十餘坪の帯地を見る〳〵耕した

放送局地鎭祭

【光州】誕生する光州放送局の建設にあたり、甘蔗朝鮮放送協會長は廿日朝鮮放送協會理事長を帶同して來光、廿一日府內官民を招待して地鎮祭を行ひ同夜歸城

關釜三運航の確立
重要案件を携へて
滿鐵野間口課長東上

【奉天】滿鐵鐵道總局旅客課長野間口英喜氏は廿日夕發急東上したが、氏の上京に關しては大陸六〇の如き懸案が攜へられてゐるもの、如くである、即ち日滿最捷路たる日本海ルートの強化と關釜關三運航制確立に伴ふ大陸間ダイヤと鮮滿直通ダイヤ改正の折衝、鮮滿學生團の大陸同修學旅行禁止の解除方を、交通省に提議するものと見られてゐるが世紀の偉業として世人の視聽を集めつゝ目下完成に邁進しつゝある關門海底トンネルの竣工を契機に日滿支の交通陣は飛躍的發展をとげるは必然的で、更に又明秋十月後半の關釜關三運航制が確立され、日滿支の距離は大いに短縮されるに鑑み、滿鐵では關係當局と鮮滿直通ダイヤ改正に關する會議を開いた結果、愈よ最後案ともいふべきものを完成したので上述の如く旅客課長の上京となつたものといはれてゐる、從つてその成果は頗る期待されてゐるわけである

日本海ルートの強化
新京・東京間を二日半に短縮
旅客輻湊緩和に光明

【奉天】日本海湖水化時代は歐亞連絡ルートの強化と、日滿間の緊密化に開拓政策の進展に伴ひ愈よ實現の域に達し、延いては北鮮振興計畫の動脈として重要性は日に日に加はり、現在に於ても敦賀—清津間月十五航海、新潟—羅津間月十五航海と着々日鮮間に向つて邁進しつゝある現況に鑑み、滿鐵ではこの日滿最捷路たる日本海ルートの強化に重點を置き、本秋實施するダイヤの一部改正を契機として、現在の日本海經由新京、東京間三日を更に二日半に短縮すべく計畫中である、近く日本海汽船並に鐵道省側と協議する筈で、短縮の曉には『ひかり』による新京—東京間と略同樣の時間で結ばれるわけで、運賃の低廉なる日本海ルートの利用はこれによつて激增するものと見られ、また一方現在の旅客輻湊緩和にも大いに利するところあるといふ一石二鳥の計畫として注目されてゐる

"大東高女校生みの親" 卒業式場に臨席
元忠南知事 李範益氏

【大田】元忠南道知事現滿洲國々務院參議李範益氏は歸鮮を機會に去る二十日午後二時廿四分大田驛着列車で來道、金川知事はじめ官民多數に迎へられて直ちに大東高女に向つたが、同校では折よく當日同校生みの親を迎へて第一回同校卒業式は一段と意義を深くし職員生徒の歡喜は昇天の勢ひであつた、氏も無量の感慨無量の面持ちでまつわる生徒等に會釋しつゝ學校を隈なく視察、校長室で暫時懇談に花を咲かせた後、大田神社に參拜、同夜備城一泊、翌廿一日大除総田、長項へ向つた

木浦初等校へ 驅虫藥を配給

【木浦】次に來る時代を背負つて立つ小國民の保健の見地から、道では昭和四年から道内各初等學校に驅蟲劑を配給し、兒童に服用せしめてゐたが、これが成績が至極良好で非常な効果をあらはしてゐるに鑑み、十九日木浦警察署では府內五校兒童數五千七百九名に三九、九六三ミ包ち八十袋の驅蟲藥海人草をそれぞれ配給した

七十以上の老人も二名
天國への道を急ぐ不心得者
慶南の統計

【釜山】慶南道保安課統計係の調査による昭和十五年中の道内における自殺者統計がこの程出來上つたこれによると、昨年中の自殺による天國行きは總數百二十一名(內地人男九、女七、半島人男六九、女四六)で前年の百四十七名(男一〇〇、女四七)に比べると十六を減じてゐる、これを手段別に見ると入水自殺が五十八名(內地人男四、女三、半島人男二七、女二四)で筆頭を示し、縊死の二十六名(內地人男一、女一、半島人男十五、女八)がこれに次ぎ以下毒物飲用によるもの二十一名(內地人男三、女二、半島人男六、女一〇)轢死九名(內地人男一、半島人男六、女二)轢死七名(半島人男七)女一)刃物によるもの五名(半島人男五、女一)その他凍死、老衰によるもの半島人男五名となつてをり、次にこれを年齡別に見ると二、三十代が一番多くこのほか十六歲未滿が三名、七十歲以上といふのも二名ある、季節別に見るとやはり陽氣な四月から酷暑の八月にかけて一番多く、流石に自殺シーズンを思はせ、十月の秋の歡樂期がこれに次いでゐる、また原因別に見ると貧苦、病苦に次いで家庭不和が多く世智辛い世相を物語つてをり、このほか失戀をはじめ男女關係によるものも相當にある

小出豹氏 功勞感謝式

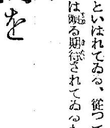

【海州】府內幸町小學校の後援會及び學務委員會では同校長小出豹氏の永年勤續功勞に對し、感謝記念式を行ふたが、同校長は昭和六年四月以來滿十年間、實に十年一日の如く第二國民育成に盡瘁し、數多兒童にわが子に對る敎養を施して敎育家としての範を示してゐる【寫眞=小出校長】

優秀二基性アミド製劑
強力リベール錠
淋疾
銳敏なる殺菌力を有し內服後尿は清澄し數日にて殺菌・止痛・消炎の治療効果を發揮す
各藥店にあり 三圓、五圓、十三圓
大阪 竹村製劑所

婦人倶樂部 四月號 60錢
回覽板 銃後家庭を守る奥樣方! それぞれの職場で御活躍の御婦人方! 今春女學校御卒業のお孃樣方!
生きた母の教科書 人口問題と母の對策
◆丈夫な赤ちやんを産むための母の保護
◆死亡率の多い乳幼兒の病氣と豫防對策
▲銃後小說 櫻花の國 中野實
▲家庭小說 國民花 川口松太郎
▲現代小說 美しき職能 菊池寛
▲母性愛小說 母よ歎く勿れ 加藤武雄
▲職場小說 生産化粧 竹田敏彦
▲健康と能率の模範小住宅設計三種
▲古い婦人靴下の再生法七種發表
▲家庭の經濟を生かす婦人産業奉仕隊訪問
▲榮養が充分攝れる美味しい節米丼
隣組朗常會
生活新體制の指導ページ
國民學校に就て先生からお母樣への注文會
▲國家の危機に備へる主婦の三つの重要問題座談會
▲三つ兒部隊のお母樣ばかりの明朗座談會
▲赤字に惱める實際家計の檢討と更生法 安田清臣
▲愛兒の教育資金の作り方
▲結婚と遺傳と迷信 林髞
▲叱り手と抱き手 高神覺昇
▲亡き父を憶ふ 生田典子
▲萬葉集名歌鑑賞 片岡鐵兵
奥樣顧問 家庭重寶ページ
婦人お習字講座
純情小說 匂ひ刷毛 堤千代
小說 竹田長 森玄以
現地踏破五千粁! 嵐の佛印を行く 中野實
▲全病院愛惜の中に散る輝く十字の花
▲重症の肺病を征服した私の體驗
特輯 更生繰廻し 春の實用向女兒服の作り方
全部一流洋裁家考案、古い衣類の利用で出來る經濟的で丈夫な新型女兒服十一種發表!!ぜひ御利用下さい。
附録 婦人用ブラウスの實物大型紙六種
簡素で美しい
◆主婦の經濟『電氣の科學』
◆土に生きる翼賛乙女部隊
◆愛馬のまごころ
◆正義を行ふに強き力
◆食糧こよる春の野草とその料理法
定價六十錢 發行所 東京小石川 大日本雄辯會講談社 各地書店販賣

職場の厚生體育 (八)

〝愛と和〟の旗に誓ふ 旺盛な責任感 誇る鮮鐵魂

鮮鐵は實に偉大なる國防兵器であるとの定義を堅く胸にたゝんで五萬の從業員を擁する鮮鐵は若き日の〝愛〟と〝和〟によつて〝鍛れて〟のちやむ〝旺盛な責任感を培ひこの責任感こそは〝鮮鐵魂〟だと誇つて大陸輸送の動脈路を護り抜けて來た、重き使命が荷せられた鐵道人には怠惰と安逸が許されず飽までも敢闘する若さが保持づけられてゐる

老いざる若さを注入するため鮮鐵の厚生部門は局友會の名のもとに敎養、體育錬成、保健、娯樂など全的機構の整備により揺るぎなき陣營を固めてきたのであつた、そして鐵道人の特質たらしめるべき健康による責務遂行の素地を練りあげるため全鮮に誇る鍛錬施設を行ひ優秀なる日本的な運動選手を從業員に招じ指導者級に當らせるとともに年齢の差別なく鍛錬陣營にほとんどの從業員を包擁、たゆまぬ保健運動に精進してゐる

いま局友會の運動部を覗くと、野球、蹴球、陸上、武道、水泳、乗馬、漕艇、庭球、卓球、籠球、冬季競技部にスキー、スケート、アイスホッケーの驚異な陣容で、しかも鮮鐵は他の官廳、會社にくらべ斷じて譲らぬ綜合運動場を持ち選手一般從業員を問はず間斷なく鍛錬の出來る施設を活用してゐるのである、一方保健衛生部門を徹底する鐵道病院の活躍は〝鮮鐵運動王國〟の顯現となり鐵路網の強靭な發展に自らが貢獻して自由に四肢の活躍に若さを呼んでゐる

紀元二千六百年記念事業の一つとして建設中の柔、劍、弓の綜合道場は明日の鮮鐵の精神的の道場として期待される施設の一つであり、又機械化國防と航空知識への突進に誕生して間もない滑空部は早くも半島の王座を占める猛練習ぶりで、誕生せんとする自動車研究部とともにその將來性が囑望され、それぞれの鍛錬部は一塊となつて自らを健全に育て集團鍛錬の鐵路陣營建設に勵んでゐる

押し寄せる時代の波に歩調を調律するため近く局友會の一大改組が斷行されようとしてゐるがその組織機構の重點は依然として全鮮鐵人は飽までも若さを喪失することなく個々の鍛錬によつて集團の健康を保ち責任感を完遂すべきことが要請されてゐるのである、北鮮線の一部をはじめ峠に鮮鐵人不許の嶮をききくとき、上は幹部指揮陣營から下は現場末端に至るまでが鍛錬の厚生によつて

内地、滿、支の放射輸送と兵站基地半島が使命づけられた天然資源の開發、生産擴充に一環して最高輸送能率發揮によつて半島第一線戦士の敢闘を廣く願つてゐるものである、そしてその成果は全鮮の集團官廳、會社の厚生體育の動向を決定づけるものとして期待がかけられてゐるのである

◇寫眞＝鐵道局體育會に火花を散らした勇壯の蹴球戰

實踐に拍車

體育指導者の擡頭

政府が人的資源の獲得を叫び、體位向上の

國策 をふりかざしてゐるとき、わが國の體育關係の諸條件の貧弱さを遺憾なく暴露し、中でも指導者の貧困は、體育施設の不備と共に眼をおほふべきものがあつた、しかしこの中體育の設備即ち室内、室外の各競技場とそれに附隨すべき總ての用具は、戰時下の資材關係から到底大規模なものは望めない

且つ又政府のこれに對する財的援助も國庫關係からなかなか思つたほどのことも成し得ずして地方においてはひたすら各府縣當事者の創意と地方體育關係者の醸成と努力を待つて僅かに學外グラウンドの獲得、既設用具の活用化を圖る以外に方法はないのであるが一方これと並行して行けるべき指導者養成は、體育施設より現在の社會的諸條件からして比較的容易ではあるが何しろこれまで何一つ國家的な統制機關から發せられた體系的な指導者養成方法が講じられなかつたため、これに大きな指針を與へて一時に大量な指導者を生み出して行くといふことは容易な業でなく、昨年一ケ年中はこれが指導、養成方法に關する理論とその討議に終始して暮れてしまつたのである

しかしこの一年間における歎しい理論鬪爭の結果、日本

體協 の改組の問題も爼上にのぼり、大政翼贊會の體育文化の指導的役割、青少年團體訓練部の内部機構の改革、厚生省體力局の擴充、學校體育方面における體育指導者層の再訓練も、本年に入つて比較的或程度のスピードさへもつて着々實行にかかり、これと共に昨年中、文部當局で案を練つてゐた體育專門學校の實現も見られるに至り、ことに體育施設とは一足先に指導者養成部門の充實が實現したのである、

即ち實行年度を迎へた本年はじめ、まづ明治神宮大會終了直後全日本スキー聯盟主催の下に、全國各地區別に指導者講習會が行はれて多大の成果を收め、又各府縣中等教員の武道講習會が武道正科への準備として行はれ、東京においても府學務課で武道精神の徹底と正しい業及び型の練習普及を計るため中等學校武道教師の教育指針を徹底する研修會を、二月廿四日から三日間講習會を開催したが、これと同時に文部省では中等學校教員再訓練の準備から約一ケ月に亘る長期訓練を、各府縣推薦の中等教員二百名に對し體操、武道、教練の三科目を陸軍戸山學校において訓練し、なほ小學校教員に對しては、四月一日より實施の體練科に備へて各府縣別に推薦教員を各十日間、東京において武道と體操に就ての訓練を行ひ、まづ奈良、岡山の兩縣を筆頭に、現在は去る十日から大分、佐賀兩縣の教員三百名を大訓練、これは廿日終了

この兩訓練は年度替りの四月からも引續いて行はれ、第二國民體育の

錬成 の指導者として訓練をなさを期してゐるわけである、大政翼贊會では地方組織を通じて、職域推進員を養成してゐるが、これは長期に亘るもので半年計畫を樹てゝ卅五歲以下のものに限つてゐる、これについては產業部の動きで、全國五百萬產業人體育の統制機關として產業報國會の體育を指導する、この萬人への廣範な組織を通じた日本體育運動の是正に大きな示唆を與へるものとしてその將來に非常な期待がかけられる

同會では去る十五日には、厚生省での初の體育會において、體育

徒歩 旅行指導者講習會が二百名の參加の下にこれよりさき去る十八日からは遞信博物館で行はれたが、この講習會は廿日まで行はれた後、廿三日までの三日間を奧日光において實地訓練を行ふことになつてをり、各職域の徒歩旅行指導者が熱心に講義を受けてゐる

斯く民間團體側は指導機關によつて活潑な指導者教育が行はれてゐる時、文部省では官立の體育專門學校即ち東京高等體育學校の誕生を四月一日開校となつたが、これより先、日本體操學會體操學校が去る十日、私立の體操專門學校に昇格する等はじめて學校體育による指導者養成が着々實現して、これらの卒業生が中等以上の學校體育の指導を擔ふ時、わが國の學校體育は非常な進展を見せることであらう

また日本體協の社會體勢による改組と、改組後に行はれるべきその

實行 方面こそは、わが國の健民運動と職場體育運動の兩方面の指導者養成に大きな暗示を投げかけやう、かくして官民合しての指導者の養成こそ、體位向上の素因を形成する土台石であり、これが適正なる錬成こそ、人的資源の良否を決定する重大なる鍵である

産業報國會では指導者として四萬二千八百圓を計上して、まづ體育指導者養成に乗出すことを明かにし、指導者の不足を補ふことになつた、又陸軍が呼びかけた來る廿九日からの國民體錬の指導者訓練にも積極的に部員を參加せしめ、職域體育部面に邁進してゐる、この國民體錬の指導者訓練は最近における大いなる指導者訓練の會であつて、青少年團、中小學校の體育指導者を集め運動競技の基本となる陸上競技並に體力檢定種目の實際を指導し、併せて第一線級選手を將來の指導者たる構想の下に、それを訓練する機會であつて將來はこれを年中行事として陸上競技部門の指導者を年々大量的に生み出さうといふのである

一方、日本の體力錬成一翼を擔ふとひきうけてゐる體協の機構も目下改組中にあり、これが再建實現の暁には文字通りの總力、總立ち體練への、强力日本體育指導機構の確立をみるわけで、かくて日本は國家を懸けての高度國防國家建設の鍛錬體育へと大進軍へ發足するのだ

王者 搖がず

ルイス、ドラヂオを壓倒

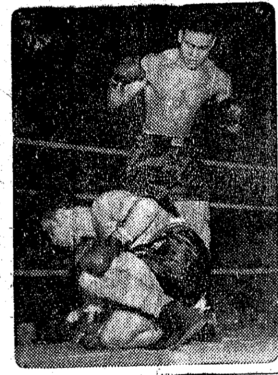

重量級の王者、ジョー・ルイスに挑戰のガス・ドラヂオは戰闘開始破竹の鬪志も空しく第二ラウンドで早くもルイスの猛烈な右クロスの一擊に脆く消え去つた、そのタイム一分卅秒、數分間意識不明となるからルイスのまずくもつて威壓の程が窺はれよう【寫眞＝のびてゐるドラヂオ】

柔道祭の特選々士

故講道館長嘉納治五郎氏の三年祭に因む柔道祭は第十回日本柔道選士權大會とともに來る四月四日から六日まで三日東京講道館で擧行されることになり、朝鮮からは代表森、岩爪兩選士が出場することになつたが、大會第一日三年祭執行後に行ふ高段者特別試合出場選士は八段の部未定を除き左の通り決定した

◇七段の部 宇土虎雄、松崎内安一、高橋秀山 古澤勘兵衛、山口祿作、瀧野平、緒方久人、村上義臣、赤山德次郎、飯田武勝、三石昇八、神田久太郎、吉澤一喜、西文雄、井崎清雄、馬場轉吉、牧野政信、新家繁武、工藤一三、伊藤四男、青木武、米田稔三

◇六段の部 佐藤昇一郎、隱岐忠治、小館一正、田中宗吉、氏森壽夫、羽田泰文、眞野恒太郎、田中良三、永潔誠、樋口賢治、細川實美雄、富田寛一、近藤時次郎、樹宮浩太

なほ第一日には左の柔術諸流の形が公演される

天神眞楊流、澁川流並に柳剛流居合術、講道館柔の形、氣樂流柔術、双水執流、四天流、關新流、楊心古流、關口流(新心流)起倒流、戸塚派楊心流、天眞正傳香取神刀流、眞神道流柔術、眞楊流、良移心當流、竹長流、戸塚派楊心流

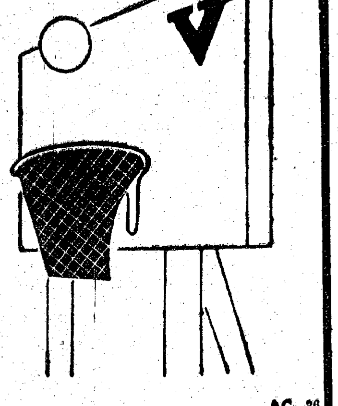

おの菓子の様に小粒のよみいい

ビタミン エー ビー シー デー
V・ABCD協力榮養劑

コンビタ—

製法特許

榮養不良の子供は學校の成績も良くない！

榮養の充實に……

毎日コンビターを、のんで下さい。

そして感冒や結核・肺炎等に冒されない健康體を確保し、發育をグンぐく進めて下さい。

コンビターは…

即ち肝油とV・BCとを綜合一丸とした日本唯一のビタミンABCD協力榮養劑で、そのAD分は普通肝油の五十倍位上の高單位を保有する理想的榮養劑です。而もお菓子の様にのみよい小粒です。

虚弱體質の強化に、結核の豫防に子供の發育促進に、姙娠授乳中の母體の榮養補給に……

【一日量】大人 十粒 小人 五粒
三百粒入 一円七〇 千粒入 四円五〇 (價格にあり)

發賣元 ノーシン本舗 荒川長太郎合名會社
製造元 帝國水産化工研究所

AC—36

★ VITAMIN A+B+C+D=COMVITA ★

嶋谷汽船販出帆

○朝鮮 北海道 大連間
大連直行 仁川出帆貨物専用
天海丸 月 日
○裏日本北海道樺太行
代理店 日鮮海運株式會社
朝鮮清津出帆 (代理店)
仁川出帆 代理店 日鮮海運會社
映航
玄海丸 月 日
○大阪神戸出帆 代理店 日鮮海運出張所
玄海丸 月 日
雄基出帆 代理店 雄基海運會社
玄海丸 月 日
○内地行 新潟、敦賀、伏木、函館
小樽、大泊 北鮮—北海道線
城津出帆 代理店 國際運輸支店
吉寳丸 月 日
清津出帆 代理店 北鮮商船組
吉寳丸 月 日
西湖津出帆 代理店 國際運輸支店
吉寳丸 月 日
元山出帆 代理店 朝鮮運輸支店
吉寳丸 月 日
内地新潟、酒田、船川、青森、函館、小樽
嶋谷汽船株式會社

阿波共同汽船出帆
△大連 大連行
長山丸 月 日
第三泰豊丸 月 日
京津丸 月 日
大連 芝罘線
日高丸 月 日
△朝鮮殖産局指定命令航路
△乗客貨物ノ連絡輸送取扱
案内所ニテモ發賣仕候
阿波國共同汽船會社代理店
仁川府海岸町四ノ一
株式會社 野口商會

尼崎汽船出帆
神代丸 月 日
秀吉丸 月 日
大榮丸 月 日
赤城丸 月 日
合名會社尼崎汽船代理店
仁川府海岸町
高杉商店回漕部
電話 一一〇番 一〇二〇番

新龍山三角地 入院隨意
西原産婦人科
電話龍山④ 一〇三五番

強健多産 白レグ初生雛とバークシヤー種豚分讓
半島隨一の大種畜場
京城府外恩平面碌番里
電話 光化門(3) 一七三八番 京城 三二四 六二三番
不二興業株式會社京城農園

中耳炎に
デルモライツ
卅分でよい濕布療法

洗顔・入浴の後に〝ヘチマコロン〟

明朗な素顔
健康な素肌
コロン一滴
輝く簡素美

ヘチマコロン

本舗・東京 株式會社 近源商店

30M-3

急性 慢性 化膿症に

扁桃腺炎 中耳炎 蓄膿症 齒槽膿瘍 急性慢性淋疾 婦人科疾患 (化膿性) 盲腸炎・丹毒 乳腺炎・面皰 トラホーム

アルバジル錠

●各種化膿菌に起因する廣汎なる悪性疾患は發赤・腫張・疼痛及び弛張熱を伴ひ、往々經過遷延し易く、重篤なる症狀に遭遇する場合も尠くないとされる。

●故に發病頭初より斯かる化膿菌を直接に殺滅し得るアルバジルを内服せしめ、根源的治癒を促進するを可とさる。特に自覺症狀の急速なる消失はアルバジルの大なる特長とす

包裝 二十錠・五十錠・百錠
全國藥店・百貨店に有
文獻御申越次第進呈

製造發賣元 山之内藥品商會
東京市日本橋區小舟町二
大阪市東區高麗橋五
海外店・奉天・北京・廣東

A 200

●「ノーシンのんで元氣です」慰問袋へお體狀

仁丹

生活に結びつく

胃腸
仁丹さへ常用すれば何を食べても消化吸收を完全にし榮養の向上歴然！
胃腸の悩み一切を快よく取去る……

頭痛
激しい時局生活に頭の驅使と疲れ多し仁丹さへあればスグ頭痛、めまひ頭の故障を去り
新鮮な氣力充ち明斷に働らく

疲勞
ぐつたり疲れた時倦怠で生氣なき時
仁丹は内から疲れを去つて
新しい活動の氣力盛り上がる

かく仁丹は生活に確かり結びつき朝夕心身を力づけ快適にする護身要藥

戰線慰問の必需藥

No. 5

家庭

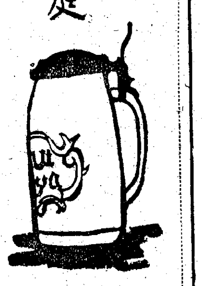

カツトは合田畫伯氏

國民學校と父兄 （三）
聽き方と發聲法の指導　日本的な考へ方に重點

國民科國語の巻

國語は唯單に、思想や感情を傳達交換する符號としての、いはば道具としての存在であるだけのものではありません。國語は國民の精神的血液であるといはれてゐますやうに、國語の中には固有の國の文化を豐かに蓄へてゐるのでありまして民國はこの國語に育てられることによつて、眞の國民として形成せられ統一せられてくるのであります。

日本的な考へ方

而して口語教育は、單に『讀む』『聽く』『話す』『綴る』『書く』といふやうな口語技能を體得させるといふだけに留まるのでなく、更に一歩を深めて、この尊い『國語の力』の前にその魂を錬成して行くといふ高い目標に向つて進むべきであります。立場を學ぶ者の側に置いていへば『讀む』『聽く』『話す』『綴る』『書く』といふ國語學習の一切が『日本人的な物の考へ方感じ方』を身につけることゝ共にあることになるのであります。もとく言語と思想とは一體不可分のものであつて、我々日本人は日本語によつて物を考へ、感じ、さうして思想して行くのであります。國民學校における『國民科國語』は以上のやうな國語觀及び國語教育觀のもとに營まれて行くのでありまして、その目的にも

『日常須知の國語を習得させてその理解力（聽く・讀む）と發表力（話す・綴る・書く）とを養ひ、國民的思考感動を通して國民精神を涵養する』

といふ意味のことが、はつきりと示されてゐます。

『國民精神を涵養する』と、明示された事は注目すべき點であつて、修身・國史・地理と共に、國語が『國民精神』といふ教科の中に存在してゐる理由もはつきりと首肯ける譯であります。

發音法の指導

『國民科國語』の全般に亙つて音聲言語の指導が極めて重要視されてゐるといふ事も注目すべき點であります。從來の國語教育がとかく書かれたことば、即ち文字言語の指導のみに偏して話しことば、即ち音聲言語の指導に欠くる所があつたことを指摘して、文字言語よりも先に發生する音聲言語の教育が強調されてゐます。從つて發音、抑揚などには今後充分留意しなければならないことになつてきます。

國語の醇化統一と純正愛護のことも、特に重視されてゐます。我々は自分の使用する國語を正しいものにし、之を尊重する心を養く持たなければなりません。國民科國語の教則に『適否語法ノ初歩ヲ授ケ…』『我ガ國語ノ特質ヲ知ラシメ…』など云はれてゐますのも、さうしたことの爲であると考へられるのであります。

以上の樣な立場をもつ『國民科國語』は、之を分節して

『國語ニ於テハ讀ミ方・聽キ方・話シ方・綴リ方・書キ方ヲ課スルコト』

と規定されてゐます。他の科目に比して、極めて廣汎な國語の立場を限られた紙面に盡くすことは困難なことでありますが、一通り各分節についてその重點を説明してみたらと思ひます（續）（京城師範附屬第一第二小學校談）

麗春譜 【下】
妖艶無比な カルセオラリヤ

倭種チューリップやテンドロビュームがその古い貌と端麗さを誇つてゐるなかで、奇妙な袋の樣な花片を持つ花が妖艶そのもの、樣な魅力をたゝへてをります。これは一名巾着草ともいはれてゐる南米チリーの原産カルセオラリヤで玄參科に屬し、吾國に入つてからまだ日も淺いため一般に栽培されるまでには達してはをりません。花片の恰好なふくらみは恰度巾着の樣に雅致に富んでゐて、色彩は赤、黄、白、エンヂ等の地色に茶色の斑點が種々の模樣を描いて頗る艶麗、鉢仕立としても極めて見事なものです、次いで淡々とした水仙、ヒヤシンス等、この所溫室は花一色でありますが、これから自宅でも作れる春植球根は次のやうなものです、アキメネス、ガーベラ、アマリリス、グラヂオラス、チユベローズ、カラヂューム、カンナ、ダリヤ、カラー等々（京城昌慶苑植物園にて）【寫眞＝カルセオラリヤ】

紙上病院

はなぢの療法

【問】廿歳の未婚男子、毎日鼻血が出て非常に困難であります、家庭療法、止血の注射はありませんか（京城苦痛生）

【答】鼻血（はなぢ）の療法としては出血部位を確め繃紗塞を試みるのがよいのであります、それ以上の處置は專門醫師の施術に屬します、尚ほ止血藥として用ふるものにアドレナリン、コアグレン、クラウデン等があり、又出血量大なる時には多角腫やゲラチンの內服や注射の必要なることがあります、尤も全身貧血に對しては赤酒、コンニヤック等も必要で且つ生理的食鹽水の注射を要する場合があります（本田博士）

肺ヂストマ

【問】廿四の既婚男子で營養普通體重十五貫、十三歳頃から咯血し、咳き、喀痰の症状、盜汗等は有りません、時々咳は出ますが、肺結核でないでせうか（東海岩泉生）

【答】病名は肺ヂストマだと思はれます、本病は咯痰と共に外界に出でたる卵子が淡水産の貝類及び一種の蟹（ザリガニ等）を中間宿主として、これより更に人體に經口的に感染し肺に寄生するに至るものであります、療法としては鹽酸エメチンが一番効果あることになつてゐますが、然し本品は最近容易に手に入りません、その他サルバルサンの注射が良効あるとの報告があります（本田博士）

婦人常識
人工榮養と果汁

牛乳で赤ちやんを育てる場合、生後一ケ月位からは果汁をあげることが是非とも必要です、それは、牛乳の中には發育と成長に必要な成分は含んでゐるのですが、ただ殺菌するとき熱を加へるのでビタミンCはかなり破壞されてしまひます、そのため牛乳ばかり與へてゐると、骨の病氣や貧血症にかゝりやすくなります、果汁は林檎、ミカン、葡萄、葉、或はトマト、大根汁などガーゼでしぼり一日に三十瓦から五十瓦ぐらゐ與へます

催しものだより

▽三越
◇春の新規染織品（廿六日まで）四階第一催物場

鍛錬する女性

【ベルリン發】獨逸全土の女學生を集めてセント・クラウンドの森に於て擧行された競行レース

智能の低い早産兒
運動競技だけが優秀

教育相談

【問】當市は數へ年十六で、五人兄弟の三番目です、二ケ月程早く生れましたので、初めは育たないかと思ひましたが、身體の方は大變丈夫に大きくなりました。この早産のためか智能が著るしく遲れ、小學校に進む頃になりましても何か大變遲く、そのため一度一ケ年遲らせて入學させました、學校へ上りましても、敎はることが殆ど理解出來ず、一度落第して普通より二年遲れ、現在やつと第六學年になつてゐます、各學年の成績は乙と丙とが目立つてゐます、ただ、運動競技は體が大きいためか、大變すきで、特に徒競走と野球は級中一番すぐれてゐます

この年になりましても、自分では成績の劣等であることに一向無頓着もしなければ、はづかしいとも思つてゐないやうです、姉と兄とはこの子の將來を心配して種々注意してやつてくれますが、弟や妹達は馬鹿扱ひにしてしまひ、終には、成績はよくなりません

他の四人の子供は何れも成績は優秀で、自分で勉強もよく致しますのに、この子は、勉強には少しも自發的なところがなく毎日機械的に一定時間敎へるやうにしてゐます。自分の身のまはりの用事さへすべて女中達にさせるといつた調子で大變横着者です

中等學校への進學期を前にして、この子をどう導いたら活氣づいてくれるものかと心配で暮してゐます、何卒よい導き方をお敎へ下さいませ（惱める母）

氣分に張りを持たせよ

東京文理科大學教育相談部長　田中寛一

【答】運動競技を重視する中學校に入れなさい、一ケ月や二ケ月位早産で生れても、智能は相當よく體も立派に育つた例もありますが一般に早産兒は發育が非常に遲れる場合には、一體これがよくあらはれることがあります、お子樣の場合も、他のお子樣達が皆、智能も優秀であるところから考へまして、智能の低いのは早産と發育遲滯が主な原因だと思ひます、併し

運動競技が相當出來るところか

ら考へても少くとも普通の智能はあると思ひます、ただ、發育が遲れてゐるため、小學校に入つても敎はることが充分理解されなかつたため、學習に興味を有ち得ず、自分でも出來ないものと定めてしまつて遂に努力する氣もなくなつてゐるのかもしれない

優秀兒の性格的特徴は、常に氣分に張りのあること、積極的であること、自分の計畫を有つこと等ですが、お子樣にはすべてかういつた特徴が失はれてゐるやうです、それでは、どうしたらよい性格的特徴を有つやうになれるでせうかそれには

第一中心的な希望を聞いておあ

げになることです、如何に劣等な子供でもこれだけは是非と希望してゐることがあるものですからそれを日常の生活の中から、出來るだけこの希望に副ふやうにして育てることが肝要です

次には自分で自分の生活計畫を立てるやうにさせることです、小さくても、拙くても自分の立てた計畫で進むことは愉快なことですお子樣の生活はあまりに受動的ではないでせうか、お母樣からの強ひられた計畫で生活して居られないでせうか、家庭教師の指導時間は、もう、半減或は全然なくしてみては如何でせう

第三には、自信を有たせることです、今では御本人は自己劣等感がなく、兄さんや姉さんも、よくこの弟さんを愛してをられるやうですか、決して周圍から低能兒としてはなりません、殊に

青年期に近づくと一層このこと

が大切です、幸ひ運動競技は得意のやうですから、特に運動競技を重視するやうな中學校にお入れになつたら、この方面から、自分の力に自信を得、劣等感を有つことなく、かへつて優越感さへも有つやうになり、段々學科の方も努力しようといふ氣の張りが出來て來ると思ひます

最後に、一般に裕福な家庭に育つた子供は非常に依頼心が強いものです、お子樣もこの例に漏れない一人だと思ひます、この缺點を矯めるためには、校長或はその他の先生にお知合があれば家庭から少し離れた近隣の中學校に入れ、そして寄宿舍生活をおさせになることは大變よいと思ひます、この生活によつて自然

自立心も出來社會的にも訓練さ

れて、所謂よい性格が作られると思ひます

終に一度京畿教育相談所へお出で下さつて診斷をお受け下さると一層はつきりした具體的なことを申上げられると存じます

女性に贈る言葉（四）
公定價と時局　認識を深めたい

御婦人方にまだ公定價格の認識が不足してゐるといへば失禮のやうですが、やはり徹底してゐないのは事實です、物資が不足であれば不足してゐるやうにお台所の消費節約に工夫するといふことが女性に與へられた當然の務めであると思ひますが、元々不足してゐる物資を無理してまで手に入れようとすると結局高いものを買ふことになります、殊に無知な行商人や魚賣りなどは奥さん達の樣子如何によつて高くも安くも賣るといつたやうな傾向があるらしいのですが、之は即ち婦人が時局認識に缺けてゐたり、生活態度の不まじめさに乘ぜられてゐるのだといつて過言でありますまい、大變消極的のやうですが御婦人達は常に消費節約、それによる貯蓄などの工夫をなさるのが何よりでありますが、これはまた誰方にも工夫と努力如何によつて出來ることです、先づ台所で公定價格を嚴守致しませう、そして節約貯蓄につとめたいものです（京畿道經濟警察課長加藤和夫氏談）

恐ろしい 青年男女を脅かす
『親知らず』の難症

齒から起る病氣の種類は、とても多いものですが、特に十八、九歳から二十五、六歳の人がかかり易いのは俗に親知らずといふ齒の病氣ですこれを智齒難生或ひは智齒周圍炎といひますが、重いのは

（生命にさへ）

かゝはります。何故かと云ふと、他の齒とちがつて、齒の生えるのが非常に遲く、大抵十八、九歳から遲い人は三十歳以上になつてやつと出てくるために、從つて親知らず齒の生えるべき顎の上が全部永久齒で滿されて場所のないところへ無理に生えるために傾斜したり、横になつたり時には逆にさへ生えてくることがあります

從つて齒齦を早く突き破つて生え出てくることが出來ず、齒と齒ぐきの間に袋のやうな隙間が出來るため、こゝから細菌が侵入して發病するのです、この病氣と智齒のムシバとは別問題でムシバのあるなしに拘らずありません、親知らずは他の齒のやうに知らぬ間に生えることは少く、百人中廿人位は多少の病的症狀を起し、五人位は所謂難生又は智齒周圍炎を起すのですこの病氣は、智齒と齒ぐきとの齒牙の間から食物のたゞかすなどが入つて腐敗し、齒ぐきの內面に

（潰瘍が出來）

この腫から黴菌が入り込みます、輕いものは齒ぐきが腫れて痛つたり噛んだりする時痛い位で少しの治療で治りますが、重いものになると嫁の方まで著るしく腫脹し、寒氣がふるへが來て三十九度から四十度位の熱を出し、そして牙關緊急と云つて口が思ふ樣に開かなくなり、時には全然口を開けることが出來なくなります

その上顎の骨の下に淋巴腺が腫れ骨膜炎や骨髓炎となり扁桃腺やその周圍に炎症を起こし、身體は一日一日と衰弱して心臟の機能は弱くなり敗血症、膿毒症、膿胸炎、或ひは聲門水腫からくる窒息などで死ぬことがあつて、可成り多くの死亡率を示して居ます、又生命を取り止めても心臟などに

（種々の病氣）

の疾病を殘すことがあります

この病氣の治療法は、智齒の上の齒ぐきの切除、X光線で診査して抜齒するか或は洗滌したり藥を注入したり切開、注射、化膿止藥を使つたりします（齒科醫學士、春原定榮氏談）

つみ草料理
嫁菜の芥子和へ

青葉を出したばかりの嫁菜を摘み取り、水洗ひして熱湯に入れ、色よく茹でて水にとり、輕く絞つて水をかへ、十分にあくぬきしてから適當に切ります

別に白味噌をよく擂り、砂糖を少量を加へ昆布出汁でどろりとのばし、溶き芥子を好みに合せ、嫁菜を和へます

東寶　ワーナー映畫超大作
進め龍騎兵
THE CHARGE OF THE LIGHT BRIGADE
監督マイケルカーティス
主演　エロールフリン　オリヴイア・デ・ハヴイランド

22日　第1回文化映画名作祭
春の調べ
監督　グスタフ・マハテイ
主演　ヘデイ・キースラー
チエッコ・スラヴィア異色特作
東寶文化劇場

神經痛　リウマチス　打身挫きに　深達性治療液
キシカン
各地有名藥局藥店にあり
（價定）五十錢　一圓　二圓　五圓

凍傷
くづれ　たゞれ　きづ
こぢれて癒り難い傷には、ビタミンＡＤの外用療法が一ばんてす。これによつて、局所に榮養を與へ傷面を破壞せず、化膿菌の繁殖を防いで、速かに肉芽と表皮とを形成し、著しく癒りを早めます。
ハリバ軟膏でこんなに早く癒つたよ
新しい療傷劑
ハリバ軟膏
五十錢・一圓・二圓五十錢
HO. 180

ノーシンをのんだ頭の輕い朝

敢て世に問ふ！傑作の妙味！
戸田家の兄妹
文部省推薦
老いたる母親の唯一つの希ひは子供達が仲よく平和に暮して行くことだつただが子供達の生きかたは性格ご共にさまざまであつた
脚本　池田忠雄・小津安二郎
撮影　厚田雄春・大船超大作
近日上映
明治座

京城腦病院　入院隨意　案內書贈呈　京城府番大方町一一〇　電話永登浦（長）一五〇番

鰹節・鯖節　ウルメ節・各種化カツ　製造販賣　うどん・そばやおでんや・料理屋・旅館・食堂向地方送達に應ず　京城府本町二丁目三　マル山商會　電話本局三六八二・二七六〇　振替京城一一九六四〇番

寫眞館へ　ノマート寫眞　京城本町二（若草劇場上）　八　本局　二五五番

京日案內廣告の御利用は御一報次第お伺ひ致します　京城府休町五六　京日案內廣告社　電本八五六二番

花柳病專門　府廳前大平通入口　恒松醫院

京日案內
料金表（料金は總て前金）
種別　一件一回　五回以上一回
五行　一圓　一圓八十錢
十行　二圓　三圓六十錢
求職五行　一圓
姓名在社照會は五十錢　姓名在社の御照會は午前九時より午後五時迄廣告部へ御問合せの事

雇人

女事務員　最近高女卒程度壹名　履歷書自筆寫眞添付　三月末日迄面會通知　大和町一ノ五六バス停前　松竹株式會社京城出張所

看護婦及び附添婦募集　京城日ノ出町壹五　京城看護婦會　電本三三六八八

社員　招聘身體健全なる當國の士を求む希望者は履歷書送れ面會日知らず　黃金町二ノ三九　明治生命京城支店漢陽出張所

金融　電話　賣買多額低利金融　南大門通一ノ一〇　食道園前　昭和商會　電本五三五六番

雜件

賣家　黄金町七丁目四〇番地　四坪八疊六疊四疊半三疊　右至急讓渡し度し　電本六、〇七七番　丸二商會

齒科　醫院至急讓渡し度し家庭の已むを得ざる事情にて引上ぐ適當な方に讓渡し　在社

生垣　用檜（ニレ）苗あり　千本單位五圓に付至急豫約申込あれ、四月中發送す　咸北會寧學邸　會寧東公立小學校誠の學級

和裁　年期生十五歳以上の方數名募集熟練者及多少心得有者至急募集給面談　京城池町三ノ二　三中井裁縫部　加藤

和裁　年期生徒募集但し十五歳以上住込の出來る方委細本人御面談下さい　京城府元町一丁目二七番地　仲元裁縫店

永登　浦電話賣物あります　黃金町一丁目（京城府廳前）　電本二二二二七番　元遞信局工事課勤務森電話商會

貸家　家賃五〇圓御希望の方は左記へ　電話龍山三三一一番

貸間　成るべく自炊出來る所至急御紹介乞ふ　府內黃金町二丁目　電本局二五八一番　帝國海上火災保險株式會社

特別案內

求賣工場土地　八十坪より壹百五十坪位　相當な御禮を致します　府內竹添町三丁目五〇　閔泳龜　電光一六五九番

事務職員採用　一、甲種商業卒業者　二名　一、專門學校以上卒業者　一名　右何れも內地在住者　希望者は履歷書送附乞ふ面會日通知す　黃金町二ノ一七三　日產生命京城支社　電話本局二四〇二番

女事務員採用　事務に經驗ある方を求む　年齡二十歲以上本人履歷書持參來談を乞ふ　京城府南大門通二ノ一一一　釜山日報京城支社　電話本局五四五三番

男女接客係　料理場、雜役　若干名採用す　午後履歷書持參本人來談ありたし　京城本町一（昭和通り）　京城ホテル食堂部　電話本局二二二三番

讓家高級住宅　東崇町二八番地　四十六坪（建坪）階下四疊半十疊六疊臺所　中室二疊階上六疊サンルーム約八疊外に六疊大の地下室あり土地高燥庭木も申分なし御希望の向は左記電話に　光化門四五七番

女店員募集　年齡十五歲より　希望者は履歷書持參御來店下さい　本町二丁目　明治製菓賣店

店員募集　女子高女卒以上二十二歲まで自筆履歷書持參御來店下さい　京城府本町一　森永キャンデーストアー

給仕採用　一、年齡十四歲以上十七歲未滿の男子又は女子（內地在住者）學歷普通小學校卒業以上　右採用す　希望者は履歷書持參本社ありたし　但し府內居住の確實なる身元引受人を要す　京城府南大門通一丁目一九　朝鮮林業開發株式會社總務課

社員守衛募集　一、希望者は履歷書送付せられたし　面會日通知す（電話お斷り）　京城府長谷川町八一　日興社營業所

男性ホルモン
本劑は純正强力男性ホルモン製劑にして、血色素數・赤血球を增加し、新陳代謝をたかめ衰弱せる諸臟器を賦活して男性ホルモン不足による諸症狀を輕快ならしめ、以て精神的・肉体的活動を活潑ならしむ。
靑・壯年期の神經衰弱、心身の過勞、病後の心身恢復促進に
初老期の頭痛、倦怠感　能率低下、記憶力減退　食慾減退に
高齡期の睡眠障碍、腰痛　肢暈、肢端知覺異常に
【用量】一回一－三錠一日三回毎食後服用す。
【國內價格】三〇錠（三円五〇）　五〇錠（八円五〇）　一〇〇錠（一六円）　ほかに注射藥あり
一手販賣元　大阪　株式會社武田長兵衞商店　關東代理店　東京　株式會社小西新兵衞商店　製造發賣元　川崎　株式會社帝國社臟器藥研究所
エナルモン

女性ホルモン
本劑は卵巣機能を活潑ならしめ、月經を調整すると共に、月經前後の不快症狀を消失せしむ。また衰弱せる諸臟器を賦活し……
更年期障碍竝に老衰現象を解消す。又乳汁分泌不足に用ひて分泌量を增加せしむ
（月）經不順、月經過多月經寡少、月經前後の下腹痛・腰痛……
（頭）痛、耳鳴り、疲勞倦怠感、食慾不振四肢・腰部冷感……
面疱・指掌角化症に
オバホルモンパスタ
本劑は女性ホルモン外用劑にして皮膚より吸收せられ皮膚の細胞を賦活し、新陳代謝をたかめて皮膚の弛緩・指掌角化症・面疱・美肌等に奏効す。
【國內價格】オバホルモン　百單位　五〇錠（一円五〇）　一〇〇錠（二円八〇）　二百單位　三〇錠（一円五〇）　五〇錠（二円五〇）　一〇〇錠（四円八〇）　二〇〇錠（八円）　ほかに注射液と粉末あり
オバホルモン
一手賣元　株式會社武田長兵衞商店　大阪市　★　關東代理店　株式會社小西新兵衞商店　東京市
41(1)175

畏し・聖上陛下　四月、興亞馬事大會へ

【東京電話】戰時下軍用馬の綜合能力と馬事思想の普及徹底を目指して農林、陸軍兩省主催による我が國最初の馬の大祭典『興亞馬事大會』はいよいよ來る四月愛馬の日の七日及び八日の兩日代々木練兵場で盛大に催されるが、畏くも天皇陛下には第一日の七日代々木練兵場の大會會場に行幸、親しく馬事の祭典を天覽あらせられる

當日天覽を賜る大會種目は軍用保護馬鍛錬會では軍用保護及び駄載運搬、古式馬術關係では流鏑馬、やぶさめ、野馬追、一般乘馬關係では馬術運動、大障碍飛越、農馬、輓曳競技、種馬關係では優良競走馬、優良種牡馬、軍馬關係では乘馬、輓馬、駄馬、功勞軍馬、役馬利用の競技關係では馬耕、運搬作業、軍隊馬術關係では將校障碍飛越、下士官兵騎馬戰鬪、騎乘行進關係では東京騎乘行進隊等午前中の主種目である

なほ午後は引續き市中愛馬行進、第二日は第一日の種目の外各種競技及び軍隊の戰鬪教練が行はれ一般の觀覽が許され、また馬事功勞者の表彰も行はれる、右につき石黒農相、東條陸相はそれぞれ左の如き謹話を發表した

石黒農相謹話　四月七日代々木練兵場における農林、陸軍兩省主催の興亞馬事大會に行幸の御沙汰を拜しましたことは誠に恐懼感激の極みであります、惟ふに馬事の振興は高度國防國家建設に缺くべからざる要素でありまして、我が國は今次事變の體驗に基き優良軍馬の資源を涵養して國防の安固をはかり、且つ農業の進展に資し全國民に對する馬事思想の普及徹底を期して參ります際、馬事各般に亘り天覽の光榮を賜りますることは國民の馬事に對する關心を昂揚し各關係者をしていよいよ職域奉公の念を強固ならしめ、以て時代の要請に基く馬事各般の劃期的進展を期し得るものと確信致します

東條陸相謹話　興亞馬事大會の開催に方り畏くも天覽の榮を賜はりますことは關係者一同の光榮これに過ぎたるはなく、只管恐懼感激に堪へません、現下軍機械化の非常なる發達を期しある一方、軍に於ける馬の重要性はいよいよその大を加へつゝある狀況に直面致しまして、軍としてはかねて軍馬資源の劃期的擴充を圖ると共に、全國民に對する馬事諸般の知識と關心とを向上徹底せしめ以て眞に人馬相俟つて國家總力戰、戰力の更張に邁進することこそ內外の情勢に鑑み最も緊急なるものがあると考へる次第で、馬事各般の精髓を網羅せる本大會の意義も極めて重大なるものありと信ずるのであります、この時に方り陛下畏くも本大會に行幸の御沙汰を拜し奉りましたことは洵に國民齊しく感激に堪へざる所でありまして、官民一致いよいよ奉公の誠を盡し馬事國防の完璧を圖り、以て大御心に副ひ奉らんことを期さなければならぬと存ずる次第であります

副官役に夫人　珍らしや海の宿將　高橋三吉大將ひょっこり入城

高橋三吉大將

滿洲事變がはじまつてまだ間もないころ、帝國日本の進路は〃北守南進にあり〃を提唱し朝野の輿論を喚起したわが無敵海軍の宿將高橋三吉大將がこれは珍らしい副官役にツヤ子夫人を同伴、二十二日午後二時半『あかつき』でひよつこり入城した

驛頭　大將は出迎への海軍武官府潮田少佐、京城海軍協會の人達と挨拶を交して朝鮮ホテルに入つたが、この日、將軍は珍らしくも『旅は身輕で』の簡單服装で〃年六十二〃路の颯爽たる紺サージ、ダブル・プレスト、縞ズボン

將軍を訪へば　『朝鮮經濟倶樂部の講演會に呼ばれて來たので、むづかしい話は御免だよ』と一寸難色を見せたが、國の護りに深い關心を持つてゐる將軍のことゝて話題はいつしか大陸へ太平洋へ移つた、以下は將軍が國民總力年鑑におくる『時の話題』である

すつかり若返つてゐた宿將は二十三日は一日市內見物をして廿四日朝鮮經濟倶樂部の講演會に出席して廿四日歸京の豫定である

話題は大陸へ太平洋へ　北を夢にも留守にするな　大將、北守南進を說く

戰時下　事變後國民生活は動搖しつゝ國際情勢と共に今後ますます複雜になつて行く、しかしこれは日本の國力が弱くなるといふことではないのである

殊に最近　あらゆるものに一元化統制が實施されてゐる折柄これもやりきれないといふやうな悲鳴を各方面の人達から聞かされるが、これなどは最も非國民的言葉で聞くだけでも不愉快千萬だ

日本國民はかうした時代にこそ世界のどこの國にもない確固不動の國民精神を發揮し軍も官も民も一致團結して目前にひらく國難打開に當らなければならんのである

日本の國是は既に大東亞共榮圈の確立に決つてゐる、北進日本から南進日本へ、時代は今移りつゝはあるが、これは北進大陸政策を放棄したことではない、大陸を確保してはじめて南進政策の可能があるわけで私は戰爭中まだ日本に東亞共榮圈などといふ言葉がないところから北を護つてしかるのち南方へといふ意見を持つてゐた

今日はからずもこの北守南進が現實にしかも着々と遂行されてゐる、將來日本は大陸から海洋の發展線へ向つて進まねばならないのである、これがため無敵艦隊の擴充も一層強化しなければならない

かゝるとき太平洋の波が高くなつて來た、國民一億決死の秋は實に今日を指すのである、アメリカの對日戰爭準備は太平洋防備強化に專一してゐる

殊に國防戰備は[illegible]……このうち飛行機が約四億四千七百萬ドルに及んでゐるといへば當然次ぎに來るものがあるのは必至だ

かうした中に立つ兵站基地半島は今後ますますその緊ずべき使命は文字通り重かつ大である、かゝるとき私は敢て年齢へ來ていひたいことは南へ進むからといつて北を夢にも留守にしてはならないことである

高橋大將けふ南總督訪問

なほ高橋大將は廿二日午前總督府に南總督を訪問挨拶を交した後朝鮮ホテルに開催の朝鮮經濟倶樂部の講演會に臨み[illegible]

闘釜四運航讓らず　廿七日から東京會談

本土と九州を結ぶ世紀の大工事關門トンネル掘鑿作業完成を控へて明年十月內地九州ならびに大陸線朝鮮、滿洲、華北、華中に連絡する內鮮滿支鐵道ダイヤ改正が行はれるが、この劃期的興亞交通大動脈編成の打合會が來る廿七日から三日間鐵道省で各關係官廳者參集して日滿支の緊い紐帶を結ぶ角度から檢討することとなつた

鮮滿側では滿鐵、華北の陸と呼應して大陸交通の橋となつてゐる關釜連絡船を全面的に擴充する結果した原案を以て臨むが既報の如く當局は關釜間一日三運航制を主張するのに對し大陸側は飽くまでも四運航制を堅持して讓らぬ方針で進むため、省對大陸側の華々しい論戰が豫想され關釜連絡航路の省の無關心が修正されるものと期待されてゐる

なほ鐵道省では目下運輸司川原事務官、大副技師を釜山に派遣して大型船入港による釜山岸壁の大改造の調査に當り鮮鐵山田運輸課長も現在にあつて意見の交換を遂げてゐる、なほこのダイヤ編成會議の席上國防的見地から博多三千浦、博多麗水、山口縣油谷と麗山間の多航制案をも正式議題として檢討するものと見られる

春、旅行地獄と共に　京城驛、この超記録

春の釜山棧橋の積み殘し風景となつてゐる、廿日の集計による京城驛の十九日乘降客は二萬九千二百三人に入場者六千五百人を合すると四萬三千七百三人で昨年九月朝鮮大博覽會の際の六萬人に次ぐ京城驛開設以來の珍らしい記録を見せた、このおびたゞしい數は學校卒業生、受驗學生の移動によるもので、この激增の傾向は四月の中旬まで上昇の一途を辿るものと推斷されてゐる

物見遊山の旅行は大部分除外されてゐるため乘降客は最早制限の餘地のない伸縮する朝鮮の一面を物語る苦しい輸送陣で、結局混亂を防ぐ手段は徹底強化と昨春試みた入場券發賣制限を再び行はねばならない狀態となつてをり內地鐵道省の各驛の入場券は平均乘降客の一割となつてゐるが京城驛は一割五分を突破する狀態で『混雜の都京城』と言ふ嬉しくない判定が下されるわけである、同十九日午後二時から一、二等待合室[illegible]

本社の聖汗

明治の初期、半島在住邦人民護の爲め先覺の手に遷された此營將校は、じめ日清、日露、滿洲事變、今次支那事變と興亞建設の礎石として散つた半島ゆかりの皇軍勇士の英靈を護し祀る京城護國神社御造營の敷地工事は昨夏來京城府民各層の奉仕で進捗しつゝあるが廿一日の春季皇靈祭の佳日を期し本社員は此意義深き聖なる奉仕作業に勤勞の聖汗を流した

聖汗を流した　この日京城日報の大社旗を先頭に午前九時五十分三坂龍山中學運動場に參集、勤務に支障なき社員參加者一百九十餘名は隊伍を整へて龍城へ進發、午前十時二ノ鳥居敷地豫定廣場で編成、營業局、總務局、工務部の四隊編成となりまづ一同宮城遙拜、英靈感謝皇軍武運長久の祈願に次いで皇國臣民の誓詞を齊唱、御手洗社長の聖汗奉仕敢闘の言葉に激勵されて直に作業を開始、淺春の大氣を伴ひ掛聲も呼吸、參道の切取りに鶴嘴部隊とモツコ輸送部隊に分れ、エッサエッサの

氣合をこめて正二時間餘かすかの休憩もそこそこに輕裝に汗みづくとなりつゝ掌にマメをつくり馬力をかけて作業を續けた、ペンと活字を忘れてたゞ一途に勤勞、山腹を切り拓き整地される參道に歡聲をあげ、社員總動員の協力を發揮して正午頃熱意をもつて作業を完了、再び整列して御手洗社長の音頭で萬歳を三唱、聖なる半日を終つて歸社した【寫眞＝本社員の奉仕作業】

笹井軍醫中將歸國　周佛海夫人も來朝

【神戸電話】東亞海運大洋丸は多彩な顔ぶれを滿載し、廿日午後三時上海から神戸に入港したが、同船で同仁會上海支部長笹井秀恕軍醫中將の歸國を初め、新國民政府財政部長周佛海氏夫人楊淑慧さん（三九）が一高在學中の長男周幼海君（二〇）及び今度東京聖心女學院に入學する長女慧海さん（一〇）を連れ來朝、[illegible]京都ホテルに二泊の上東上する

中將は語る　注射すると生命をとられると重慶側の逆宣傳と工部局の無策の爲め一昨年上海租界では一萬人のコレラ患者を出したが昨年同仁會の若い醫師、看護婦等の活躍で五百人に喰止めることが出來た、同仁會では目下南昌の第一線にまで進出し宣撫班と共に診療衛生に邁進してゐる、又一昨年一月重慶側の遺產醫學會を復活することになり、盛大な發會式を擧行したがこれに參加するため眞摯な學徒が奥地から歸つて來た

周佛海夫人談　別に政治的意味はありません、子供を預つて貰つてゐる貴國を一度見て置きたいと思ひます、出來るだけ多くの日本婦人とお會ひしたいと思ひます

七萬餘圓を詐取　横領犯人から又取り

本紙既報＝會社のお金十一萬圓を橫領した府內旭町金戸正義（二七）を取調べ中、金戸の橫領金の大部分七萬二千餘圓を更に詐取し逃亡した呆れた心臟男が現れ指名手配中廿日本町署に取押へられた、此心臟男は京城舘町三二ノ二四松山健榮（二〇）で友人金戸が某油會社會計係に勤務中十一萬圓を橫領した際〃儲け仕事があるから出資してくれ〃と言葉巧に持ちかけ七萬二千圓を詐取、數人を雇つて日夜豪遊してゐたもので金戸の檢擧後身の危險を感じて逃亡中を捕つたもの

街から姿を消す　無届の廣告看板　鍾路署が大掃除に乘り出す

春の訪れとともに京城府內の盛り場には氾濫し物、屋根などの廣告、學園の生徒募集看板が雜然と並び中には無届けで廣告を出してゐる〃ネオ心臟〃の業者も混つてゐるので、鍾路署保安係では十九日この種の不正な宣傳ビラや看板を片つぱしから整理し街の大掃除に乘り出した

三越に經警相談所を

京城三越經濟警察案內所へ經濟警察相談所が併設されるといふ朗報……京城の經濟の中心地である本町署に經濟警察相談所を設けてはとの府民の要望により、今度道警察部の發意で經濟警察課と三越經濟警察案內所の中へ設けることとなつたもので、任命される係官は、道警察部長級が一名、相談所開きは廿五日頃の豫定

つぶらな家の眼も　うつとり謳春　きのふの日　京城は人の洪水

☆……お彼岸の中日二十一日はミヤコ京城は雪も霽り、暖かい春の氣配に誘はれて何も家から押し出した人の波で〃歩け！歩け！〃の行列だつた

☆……中學校に女學校に入學出來た嬉しい組が誇らしげな顏附きで[illegible]さんに手をひかれて學用品の買求めに忙しい、これは可憐な行嚢のい方で、コートを脱ぎ捨てた娘群は禁制の金紗銀糸に何の氣兼ねもなく颯爽と春に媚態を贈る浮つ調子に〃自肅〃の言葉を

☆……昌慶苑の象クンが解放されて〃オラが生地聚國は今回色々と貴方がたにお世話になりまして……〃と例の鼻で挨拶すると坊ちゃん、孃ちゃん部隊がビスケットを投げて交驩外交にあたる、歩け、歩けと近郊へのハイカー部隊はパンの代用食で春の饗宴に向つて歩き續ける、この頃の なげかせる

☆……このごろ夜の電車に乘ると、腕に〃監督〃と染拔いた腕章をつけた男が女車掌の側に突つ立つてじつと顏を覗きこんでゐる……

☆……あまりにも眞劍な表情に、ふと好奇心を起し、そつと横手を見てゐると、やがて件の彼氏ポケットから紙片を出してコツコツと何やら書きこみ次の停留場で降りながらこつそり彼女に握らすと、女はニッコリ秋波を送る

☆……さては〃春の戯れ〃かと或夜現場をとらへ聞いてみた、ところが彼女……待つてゐましたとばかり〃戀文よりも、もつと有難いものよ〃と切出して〃あれは監督さんですのよ、サービスのうまい女車掌に配分を渡すんですわ、この幸運の紙片を月に五枚以上貰つたものはその月中に一回の休養日が貰へるのよ〃と心から嬉しさうに由來を語つた……これこそ府民の苦情に應へる京電がサービス改善への香肉藥ではある……

上海にテロ　邦人射殺さる

【上海廿一日同盟】廿一日午前八時半頃中央區旅館組合上海分行設計部副主任橋大秋氏が、共同租界新閘路六十二號附近を通行中、一名の支那人暴漢に背後から拳銃を亂射され同氏は頭部に二彈を受け卽死した、犯人は重慶側テロ團の所爲とみられる

觀光關係業者に講演會

京城觀光協會では廿一日入城したジャパン・ツーリスト・ビューロー本部附營業課長大塚陽一氏を迎へて廿五日午後一時から太平通遞信事業會館で講演會を開催し新體制下從業員の進むべき道を聽くことになつた

鄕軍の意氣軒昂　講評、成績概ねよし　練兵場で實施査閲　きのふ

ダッダッ……大地を踏みしめる力強い音だ、興亞の意力を双肩に擔つた千五百の人の波は整然たる隊伍を組んで威風堂々な前進ぶりをみせる、春風に翻つた銃身も輕く、京城在鄕軍人聯合分會では〃負けてはならぬ〃といふ大規模な訓練査閲が二十一日午後一時から龍山練兵場で行はれた、〃一朝有事の際は愛國精神を發揮せよ、缺けてはならぬ〃との分會精神はこの集合に百パーセント發揮されて龍山分會の○○名を筆頭に連隊分會、第四、第二分會は何れも好成績で査閲官藤田大佐の感賞をかつた、未教育、既教育兵、第一線からの歸還兵など色とりどりながら綜合訓練に一糸亂れぬ緊もしさをみせる、軍裝、各個教練、部隊教練を終り午後三時から紅白兩軍に分れて壯烈な戰鬪教練に移り白軍おほふ戰鬪を交へ同四時休戰、藤田査閲官から〃成績概ね宜し〃の講評を受けて無事終了した、この日傷痍軍人に人目をひいて[illegible]

輝く傷痍徽章　士師末雄中尉

京城府綱町士師末雄中尉は事變當初から出征し山西省の要地○○にて負傷し後送○○病院で治療するや右手の自由を失ひながらも志願して再度前線出動、[illegible]

晴の合格者

京城工業學校

一年合格者

土木科　德山錫鎬、松永勝彌、香月幹生、岡依介、萬代昭治郎、杉上三明、豐田裕、西根秀松、宮本健二郎、木本寬二、原渕、勝目恩男、酒原義德、平賀健作、松下長三郎、大平勝、野崎昭二、松村昭治、松浦正雄、中村利夫、渡邊瑛資、山下勝男、西原富一、松原夫、西原直、金原實東輪、岩根元富、平山久雄、鶴岡公成、小林一男、宇津元司、宮川寶、湖元彩昭、豐田稔錢、德山德中、萬村治平、金江成

機械科　甫山春植、柏原公二、三山村俊男、中野光男、打村展生

電氣科　片山忠昭、大野和、平山茂、李山東米、西野昭三

長谷勉、金光正雄、白原正春、玉川富夫、金本永熙、山田昭三、佐々木邦幸、和田申雄、羽木克己、山田彰、川原和三、小田康太、武井學次郎、北河潤治、松本龍夫、久敬雄、丹山茂、岩下邦雄、金宮正治、芳原敏雄、金柄岡、河合勉、松山義雄、保田行雨、橫瀬稔、松原王成、宋義政、石山忠一、辛源慶、井原道夫、廣野昭雄、西原弘明、梅野寶、平山大均、宮木茂成

建築科　國本光雄、押川三興、西原正三、岩嶋繁治、山根義明、己井本孝重、巴田清、新木奈二、松原喆勳、德山吉民、大山金石、山辰三、中本秋夫、綾城熙夋、武井李之助、竹城綿甲、金德泰一、星崎義一、伊藤男、藤山利一、朝香武雄、小林備一、太田満、安本昭三、松岡世喆、稻田茂、服部弘[illegible]

應用化學科　[illegible]

紡織科　[illegible]

窯業科　[illegible]

鑛山科　[illegible]

第三學年合格者

建築科　[illegible]

應用化學科　[illegible]

紡織科　[illegible]

窯業科　[illegible]

京城女子醫專

[illegible]

本願寺朝鮮別院で將兵慰靈法要

二十一日午前八時から京城若草町本願寺朝鮮別院で戰歿將兵慰靈の春季法要が營まれ關係有志多數參拜した、なほ法要の模様はDKのマイクを通して全國中繼が行はれた

けふの天氣

晴れたり曇つたり

東京無線技術學校　校長 海軍中將 高田豐樹　晝夜間　東京神田區萬世橋　通學出來ぬ獨學青少年

東京無線の校外生部

日本ダンロップ護謨製　バルカン印　コンベヤーベルト　傳動用ベルト　株式會社大澤商會京城支店　京城本町一丁目　電話本局② 1166・1167・1168・1169・3950

明治大學　興亞科專門部　學生募集　○經營科　○貿易科　○農政科　○厚生科　○興亞研究科　○試驗期日 四月十日　神田・駿河臺

東洋コンプレッソル株式會社　設計施工　世界最高ノ建造物　特許 ウェバー式鐵筋コンクリート煙突　創立 明治四十年　東京市麴町區丸の內二丁目十四番地　電話丸ノ內(23)二四七一・二四八一・二四九一　出張所—大阪・門司・台北・大連・滿洲國奉天

小林鑛業株式會社　決算公告　[illegible]

花柳病專門　和田醫院

特許　安全索道　鑛石及貨物運搬用　價格低廉建設簡易　型錄進呈　代理店　三井物産株式會社京城支店

水銀內服藥　コロイゲン錠　六〇六號と水銀劑

ソロバン　五百藏商店

トモヱ鉛筆

乳出法

入學と進級の記念に　眼に良い　マツダ明視スタンド　マツダランプ　京城賣店

株式名義書換其他停止公告　三陟開發株式會社　三陟鐵道株式會社

株式名義書換並ニ質權ノ登錄停止公告　朝鮮銀行

老春（37）

川口松太郎（作）
伊勢良夫（畫）

櫻（七）

暖かい日和が一週間つゞいて、三石村の櫻が一ぺんに花をひらいた。

櫻の花の期間中は、村中へ市が立つて、花の下に掛茶屋が出來たり、小料理屋がよしず張りの出店を作つたり、近在からの見物をあて込んで賑やかな盛り場をこしらへ、十字路の、郵便局の前の場所には、昔からの大きな老櫻が、一際見事に花をひろげて、局の窓からも美しく眺められる。花に浮かれた酔拂ひが、窓口をのぞき込んで

『局長さん。一杯 お飲み なせえよ』

と局長の酒好きを知つてゐる者が盃酒をつぎ出して來たりする。片手にペンを握る局長が、困つたやうな顔をしながらも

『有難いな。一杯だけ頂いても好いだらうな』

と、千枝子の方へ氣兼ねをしていふ。

そんな時には、千枝子もいやとは云へなかつた。

『一杯だけよ、お父さん！』

顔をしかめて、舌打ちをして、

『酔拂ひさんのお酒を飲むなんて、意地が汚いのねえ』

『意地が汚くつて飲むんぢやないよ。折角好い心持にすゝめてくれるものを、無下に斷るのは心ないのだ。斯ういふ時には嬉しがつて飲んでやらないと、酔拂ひは淋しいんだ』

『お父さんが酔拂ひだから、相手の心持も判るんでせう』

『同病相憐れむの類だ』

人の好い局長は、お百姓の酔拂ひから、氣持よく盃酒を受けて、目の邊を赤らませながら事務を執つてゐる。

そんなことが毎日つゞいて、花の散つてしまふまでは、何となく仕事が手につかないのだ。

『千枝子さん、すつかり滿開になりましたよ』

明日は窪田が非番にあたる。月代山の計畫を實行したいと思ひながら、

『山へ登つて見たいな』

『行きませうか』

『誰君に知れないやうに行かないと馳いから、僕は、朝早く出かけます』

『毘沙門様で待つてゐて頂戴。わすと待合せて、登りませう』

毘沙門口は、急坂で女の足には辛いのだが、待合せには究竟だつた。

『お辨當はどうします』

『私、こしらへて持つて行きます』

『僕はお酒を少しだけぶら下げて行くから……』

『今夜の中にゆで玉子をして置くから、それも持つて行つて下さい』

二人が一緒に留守になつて、局長や奥さんが怪しみはしないかしら。

『怪しんだつて好いぢやありませんか』

『……』

『窪田さんは困る？』

『いゝえ僕は……千枝子さんさへ困らなければ、僕は平氣ですよ』

『聞かれたら私、正直にいふわ。窪田さんと一緒に山へ行つたといふ事を』

『そんな事して、叱られやしないかしら』

『叱られたつて好いぢやありませんか』

千枝子は平氣だつた。

窪田も臆へなかつた。覺悟のきまつた臆へがあつて、

『ちやあ、樂しみにしてます』

『お天氣、大丈夫ね』

『大丈夫ですとも。この分だと今月一杯降りませんよ』

『お山の花は綺麗だから、きつと好い心持よ。お辨當がどんなに美味しいかしら』

若い少女のあどけなさに返つて、うつとりと目を細める千枝子の美しさが、窪田を少く有頂天にしてしまつた。

本社特選 花形十人拔大碁戰

第五回 中村四段二連勝三局目

五段 村島誼紀
四段 中村勇太郎（先相先 先番）（二目込 半目出）

持時間各九時間 一分以內切捨
消費時間 白六、[illegible]分 黑六、[illegible]分

手	着點	消費
○四〇	り七	2分
●四一	ぬ十七	：
○四二	は十七	2
●四三	に十七	4
○四四	は十六	：
●四五	に十五	2
○四六	は十五	：
●四七	ほ十四	：
○四八	に十三	10
●四九	ほ十三	10
○五〇	ほ十二	2
●五一	へ十二	：
○五二	に十八	16
●五三	ほ十八	：
○五四	は十八	：
●五五	へ十八	6
○五六	ほ十一	8

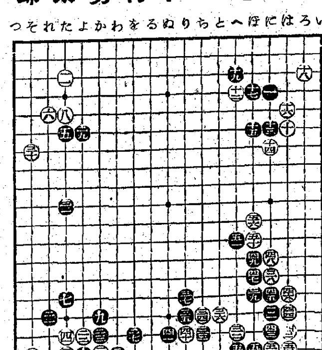

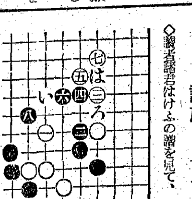
參考圖（1）

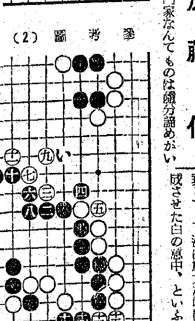
參考圖（2）

大地域構成の前兆

評解 七段 加藤信

◇觀者諸君はけふの譜を見て、專門家なんてものは隨分諦めがいいもんだなア、と思ひませんか。白四十で『との十四』にトベば、陷てなくとも濟む三子を簡單に放棄して、下邊に尨大な地模樣を構成させた白の意中、といふよりは捨てざるを得ぬ理由を加藤七段に聞いて見よう

（解説）白が四十の手で『とノ十四』にデンで中央への進出を企圖しなかつたのは、すると參考圖（1）の棋形が想定され、黑八迄となつて結局上方の白は黑の包圍される處となるからである。圖中白三で『い』にトビ黑『ろ』を許しては、逃げても引合はない。尙白五を『は』にノビて黑八の封鎖を避けんとすれば、黑から五とオサれて苦しい。

×

だから白は『とノ十四』のトビを斷念し、四二と三ノ三に入つて三子放棄を決意したのである。これは畢竟白三四乃至三八の作戰が無理であつたことを物語る外の何物でもない。

◇白四二と入れば黑四三以下五一迄は必然の進行である。これより先き白四十とキッて黑四一と換つて置いたのは、何か深い意味が有りさうだが、別にこれといふ譯のある手ちやアない。

（解説）茲で白は五二のハネツギを打つて五六とノビたが五二で『ヘノ十一』に二段バネする手は一考の價値がある。すると參考圖（2）の運びが想定され、圖『い』とツケる筋が在るのが白の含味であるが、この結果譜に比して必しも白が不利とは云へない。

DK ラヂオ

廿二日（土） 第一放送

朝の部

午前六・五〇 ニュース
七・〇〇（東）時報
七・〇一（東）支那現代文講座 岩村成允
七・三〇（京）朝の修養 訓導無 岡田戒玉
七・五〇（城）宮城遙拜、天氣見込
七・五一（東）ラヂオ體操
九・二〇（城）氣象通報
九・四五（城）幼兒の時間 オハナシトウタ『ソトデアソボウ』 鐘路幼稚園兒（指導高任季）
一〇・〇〇（城）衞生メモ 横田和子
一〇・二〇（大）家庭の時間 歩き始める子供に就いて 醫學博士 小西吉三郎

晝の部

正午（東）時報（城）氣象・今日のお知らせ
午後〇・〇五（東）常盤津『新曲浦島』（淨瑠璃）常盤津小川（新山城）（淨瑠璃）常盤津仲巳佐（同）常盤津仲千枝（三味線）常盤津仲薫（上調子）常盤津仲登志
〇・三〇 ニュース
一・二〇（城第二）家庭の時間『家庭と音樂』（釜山・淸津・裡里中繼・朝鮮語）梨專教授 金 祺 禮
二・四〇（東）ラヂオ體操
三・〇〇（城）婦人の時間『心の組織』修養團講師 渡中 香心
四・〇〇 ニュース、氣象通報（釜山・淸津）職業紹介

夜の部

六・〇〇（仙）お話『瓜とグライダー』 工學博士 宮城音五郎
六・二〇（東）コドモの新聞 村岡 花子
六・二五（二）ニュース
六・三〇（東）講演『放送の話』 工學博士 梶井 剛
六・五〇（東）政府の時間『土曜放送』 情報局總裁 伊藤 述史
七・二〇（東）政府ニュース
七・三〇（東）三曲『松竹梅』『落梅』（低音）今井慶松（同）（高音）中能島欣一（三絃）宮城道雄 宮城喜代子（箏）
放送開始記念特輯週間（第一夜）
七・五〇（東）われらのうた ラヂオ體操の唄（二）ラヂオの歌（三）JOAK 日本放送合唱團（伴奏）東京放送管絃樂團
八・〇〇（大）漫才『全國婦人大會』玉松ワカナ、玉松一郎
八・二〇（東）講演『茶碗屋敷』一龍齋貞山
八・五〇（長）長唄『勸進帳』（唄）芳村伊四郎（同）松島新五郎（同）芳村伊千十郎（同）芳村伊千三郎（三味線）杵屋榮藏（同）杵屋榮二（同）杵屋榮左衞門（上調子）杵屋榮次郎（笛）堅田喜三郎（小鼓）望月太左衞門（同）田中傳佐衞門（同）望月長太郎（同）望月太意次郎
八・四〇（東）時報・ニュース（城）氣象通報・天氣見込・ラヂオメモ・明日の曆
九・二〇 氣象通報、家庭メモ

第二放送

午前七・五〇 宮城遙拜（第一放送に依る）
七・五一（東）ラヂオ體操（同）
一〇・一〇（城）地方のニュース
九・二〇 氣象通報、家庭メモ

正午（東）時報、歌謠、今日のお知らせ
午後〇・〇五 序曲集（レコード）
〇・三〇 ニュース
一・二〇 家庭の時間『家庭と音樂』 金 祺 禮
四・〇〇 ニュース・職業紹介
六・〇〇（仙）お話『瓜とグライダー』 工學博士 宮城音五郎
六・二〇 童話劇『螢の光』 梅香童劇會
六・四〇 子供の新聞
六・四五 母の學校『中耳炎』 城大 任 吉 宰
七・〇〇（東）時道、家庭歌謠指導春の便り 李 觀 玉
七・一〇 週間情報
七・三〇 ニュース
八・〇〇 雅樂 李王職雅樂部員
八・二〇 歌謠漫談『ヤル江百春色』 孫 福 春 外
八・四〇 奇談『八將士』 趙 蒼 石
八・五五 南道歌謠 趙錦玉・外
九・二〇 中等國語講座 金鳳 姬

明日のきゝもの 廿三日（日）

九・四〇（東）時報、ニュース・氣象通報・天氣見込・ラヂオメモ・明日の曆
一〇・一〇 地方へのニュース
九・二〇（城）兒童劇『螢の光』京城放送コドモ會
一〇・四〇（城）朝鮮農民道場の一日（錄音）―全國中繼―忠淸南道儒城農民道場にて―（解說）小野田アナウンサー
午後〇・〇五（東）輕音樂 北米西部向海外放送
一・〇〇（東）管絃樂合奏『芦屋乙女』日本放送交響樂團（指揮）尾高尙忠
一・二〇（大）傷病將士並出征軍人遺家族慰安演藝會―和歌山市公會堂より中繼―（一）話 久留島武彦（二）漫談『笑ひはすべる』牧野狂児郎（三）浪花節『堀部安兵衞譽の聞者』東天晴（四）『口頭試問』桂小文

放送開始記念特輯週間（第二夜）
六・〇〇（東）支那の名作から『北山の鳩公』劇團東童
治（五）歌謠曲（作奏）大阪新響絃樂團、歌七節子、波岡惣一郎
七・二〇（大）われらのうた 阿部幸次
七・三〇 鮮滿交換放送（哈爾濱より）『ロシヤ民謠』（イ）白い雲（ロ）キセメシ・オン（合唱）ハルビン混聲合唱團（指揮）ミハイル・トロイツキー（二）（京城より）『朝鮮民謠』林柳鶯、李英姬外
八・〇〇（京）寄席中繼上野鈴本より（一）落語『花色木綿』柳家小さん（二）落語『文七元結』三遊亭金馬（三）講談『三方目出度賞井馬喰』（四）落語『鞘んじ競み』古今亭志ん生

名人指導將棋 本紙獨占

第九回

角落 名人 △木村義雄
四段 ▲中村熊治

（圖は前回二四步迄）

▲三二銀4 △二五桂3
▲三六銀出3 △八六步11
▲四三銀成12 △同玉
▲五二銀 △三三玉2
▲三五步 ▲四六銀34
▲三四步20 △同玉
▲五七金玉
（指了二四手 持時間各七時間）
消費時間 △木村氏 四時間二三分 ▲中村氏 六時間二三分

寄せ切るか

觀戰記 八段 坂口允彥

こゝまで來れば、誰の目にもつくのも、三二銀打である。中村四段も勇躍、駒台の銀をつまみ上げると、發矢三二銀と打つ。これで四三銀から二四飛と出られてはもうお仕舞ひだ。

木村名人はとに角、飛車の出を止めて止めておけと二五桂と打つ。中村四段は當りになつてゐる銀を逃げながら、三六銀と出て、敵玉の押へとする。

木村名人はこゝで一手の隙を得て八六步と敵玉頭に一矢酬いる。同步なら八七步と打ち、同金は五八角があり、同玉は八五步と迫る手があつて、何れにしても煩さい步だ。

中村四段はこれには目もくれない。四三銀成、同玉、五二銀打と攻め立てる。これでも以五三玉なら、五三玉、六五步、同金、六三金、二五飛でおしまひである。そこで已むなく三三玉と逃げれば、追求の手を緩めず三五步と打つ。

同步、同銀、三四步、三三桂成、同玉、三四銀で詰めになる。で名人は、四六銀と打てば中村君更に三四步と取り進み、敵同玉を待つて五七金と寄つた。

何たる强手う金一枚を只でくれ

木村名人講評

上手中斷の二五桂で八六步としたのは此際の勝負手と信ずるが、大勢の不利は免れない。次で四六銀も最善と思ふ。

下手五二銀と背後に一層を加へ、敵玉に迫つた三五步打と、同玉に對する五七金とは何れも急所を衝いて勝勢確立の觀がある。

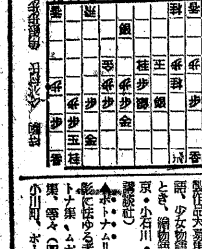

（本日の指了り盤面）
持駒 ▲中村氏 金步步

新刊紹介

▲科學への出發（林髞著）本書は自然科學者であり、文學者としての令名ある著者が、かゝる壓にとたへて科學紹介から出發へとペンをすゝめ、科學日本建設に新しき方角を示したものである。第一部『科學紹介』において、生理學と生物學、それに關連せる自然科學第二部『猫殺論』において、神經生理學の立場から、科學における猫殺論、文學における猫殺論を取扱つてゐる。全體を通して『理論から實際へ、實際から出發へ』と進んだ感がある。一讀すべき良書として推奬す（二圓五十錢、東京麴町・九段一丁目、畝傍書房）

▲論語の組織的研究（中島德藏著）『論語』は孔子の教を傳へた修養の書として又は貴重な古典として、今尙廣く愛讀されてゐる。その論語を著者は考證學的立場から詳細に研究し、しかも各說毎とに論評を加へもつてその深奧の精神と意義を闡明してゐる。漢學界諸氏の好資料である。（三圓五十錢、東京・京橋・銀座二丁目、大日本出版株式會社）

▲少年倶樂部（四月號）名作物語少年小說、科學小說、勤皇小說、戰場日記、寫眞グラフ、色ずり畫集、全日本少年發明工夫製作品大募集、全國兒童作文入選發表及び募集、その他。（五十錢、東京・小石川、音羽町、大日本雄辯會講談社）

▲幼年倶樂部（四月號）『ドウワのホン』私たちのけんきう、きかいの國體と手工、優等入選の綴方、武藤元帥のくつ、山田長政、かんがへ太郎、森のとなりぐみ、『マメザウ』『コグマノコロスケ』ゲンキノゲンチヤン、その他（五十錢、東京・小石川・音羽町大日本雄辯會講談社）

▲朝鮮事情（昭和十六年版）行政財政・金融・農業・林業・水產業鑛業・工業・商業・貿易・專賣・交通・通信・宗教・教育・司法・衞生・其他・朝鮮における最近の事情を綜合的に概說してゐる（一圓、朝鮮總督府編纂）

▲司法協會雜誌（第二十卷第三號）（四十一錢、京城・西小門町高等法院內、司法協會）

▲朝―短歌誌（三月號）（三十錢、京城黃金町『朝』發行所）

▲京城ローカル（春季號）讀みもの、事情、野談、朝鮮研究、其他（二十錢、京城、若草町、京城ローカル社）

▲滿洲觀光（三月號）時代に比べて豐富な內容と充實な編輯は本誌の滅私奉公的意圖を窺ふに充分である（十錢、奉天、春日町、鐵道總局內、滿洲觀光聯盟）

▲體育日本（三月號）時局の動きと體育協會大日本體育會體育について、明治神宮大會參加者座談會、其他（三十錢、東京・麴町・有樂町・大日本體育協會）

▲小女倶樂部（四月號）國民學校と少女の家庭生活、興亞少國民作文入選發表、全日本少女發明工夫製作品大募集、名作物語、名婦物語、少女物語、寫眞物語、現科讀とき、繪物語、其他（五十錢、東京・小石川・音羽町大日本雄辯會講談社）

▲ポトナム―短歌雜誌―（三月號）『ポトナム』とは、ポトナム集、ムポトナム創歌研究集、等々（四十錢、東京牛込・新小川町、ポトナム社）

胃酸過多症

慢性大腸炎・持續性下痢・腸潰瘍
食慾不振等に快効を賞讃せらる

本劑が慢性胃腸障碍の各症に對して示す卓越せる効果は、ビタミンB1・B2フラビン・ニコチン酸・F因子等を含有―濃厚ビタミンB2複合體の發揮する强力胃腸調整作用により、原因的に且對症的に胃腸障碍の根元的除去を促すにあり即ち胃酸過多には

原因的には胃腺の刺戟を減じて胃液の分泌を少なからしめ

對症的には過剩せる酸を中和して著々症狀を緩解せしむるものにして次いで胃腸粘膜を强化し、之を健康に復せしむ。

一〇〇錠 二・五〇
三〇〇錠 七・〇〇
九〇〇錠 二〇・〇〇

理研ビタス錠

財團法人 理化學研究所製品　總代理店 株式會社 玉置商店

特約店 京城 新井藥房　淸津 淸津新井藥房

驅黴 砒素劑

三共 SANKYO

ネオアルサミノール

驅黴劑として化學療法の先驅は砒素劑を以て嚆矢とし、ネオアルサミノール(NEOARSAMINOL)は有名な六〇六號の協同發見者秦佐八郎博士により直接繼承せる標準的砒素驅黴劑として、効力品質に於て優秀なる性能を發揮し、斯界に最高權威としての推奬を享けてゐる。

（0.15）より（0.9）迄各種

001M015

東京市日本橋區室町 三共株式會社　京城府大和町 朝鮮三共株式會社

●頭痛にノーシン●

最新癲癇治療劑 レアビアチン錠

Ⓟ

適應症
眞性癲癇、（大發作、小發作 精神代償症）、癲癇重疊症 ジャクソン氏癲癇 子癇その他の痙攣性疾患

各地藥店ニアリ 品切ノ節ハ本社ニ御注文チ乞フ
製造發賣元 大日本製藥株式會社 本店 大阪市道修町 支店 東京市本町

大阪商船 出帆

▲印貨客船 ▲印貨物船

▲北鮮門司阪神行
慶興丸 三月廿一日
慶興丸 四月四日
淸津出帆釜山發基隆行 下關毎日午前着
▲北鮮より臺灣行
河南丸 四月十九日淸津發
淸津、雄基、城津、興南、博多、長崎、鹿兒島、基隆、高雄
▲北鮮より京濱行 月二回
▲城津より阪神行 月二回
▲西鮮各港より京濱行 月二回
▲仁川南浦より阪神行 月六回
▲南鮮より阪神行 月六回
▲釜山馬山より阪神行 月五回
右定期船の外臨時船多數あり
▲釜山より甲谷陀行
へいぐ丸 三月十九日釜山發
はんぶるぐ丸 四月十四日釜山發
長崎、新嘉坡、ペラワンデリ 彼南、閉南、甲谷陀
▲釜山より紐育行
北匯丸 四月十九日釜山發
內地各港、ロスアンゼルス、クリストバル、紐育
▲釜山より比律賓線
めきしこ丸 四月二日釜山發
長崎、基隆、高雄、マニラ、セブ、ダバオ
▲門司より基隆直行
蓬萊丸 三月廿六日
高千穗丸 三月三十日
▲門司より神戶行大型船多數あり
京城府南大門通二丁目
大阪商船京城支店
電話本局(2)二〇二〇・一〇三三

强齒は健康の基！

■適度の濕り氣により口當りが頗るよい
■粒子に粗雜さがなく琺瑯質を傷めない
■醱酵酸を中和してムシ齒を防ぐ
■齒齦に收斂作用を與へ强くする

國策容器カートン入 內地定價 二〇錢

資生堂中煉歯磨

東京 銀座 資生堂

朝日座

三月十四日より 女流劍戲の明星 筑波澄子一行
草公園おなじみの妻 筑波澄子一黨に劍豪 嵐山正行加盟 他若手男女優四十餘名の精鋭陣にて御當地初のお目見得御期待下さい
三の替り狂言
一、小松嵐
二、湯ケ原の夜
三、親戀道中

東宝映画 浪花館

二十日ヨリ上映
熱砂の誓ひ
夜の部七時ヨリ

大陸劇場

十八日ヨリ

ニュース	12,01	3,05	6,20
文化映畫 人の影	12,32	3,37	7,00
新ロビンソン漂流記	1,30	4,35	8,00

東寶若草劇場

三月十九日よりの上映時間表

ニュース		1,25	4,05	6,50
孖寶夫婦		1,35	4,15	7,10
志願兵	12,00	2,40	5,20	8,15

但シ日曜祭日ハ午前十時半ヨリ

城宝

二十二日ヨリ
新版 天使 地獄の萬里 福地
夜の部 六時半ヨリ

明治座

二十日ヨリ

文化映畫 ニュース	12,10	3,15	6,30
ハリケン	12,53	4,07	7,22
演賓子里幕日	2,30	5,43	8,58

京龍館

二十日―二十二日

黎明曙光	12,05		
ニュース	1,20	4,10	7,00
近藤勇	1,30	4,20	7,10
黎明曙光	2,50	5,40	8,30

京日文化映畫劇場

廿一日より廿七日迄 平日正午、日祭日午前九時半開映
1 文化グラフ・鬼の村
2 戰前の想出里見物
3 海外ニュース廿四號
4 東寶文化・人造纖維
5 漫畫ボパイの怪鳥手
6 運動競・水禽相撲つ
7 日大學部科學色文化
8 日本ニュース最新號
飛彈の白川村

喜樂館

十九日より

文化映畫			3,45	6,24
雜草夫人		1,25	3,59	6,33
ニュース		2,10	4,44	7,18
めくら笛	12,00	2,20	4,54	7,43

東宝文化劇場

二十二日―二十六日
第一回ワーナー映畫名作特別大會
進め龍騎兵 監督マイケル・カーチス
エロール・フリン、オリヴィア・デ・ハヴィランド主演
春の調べ 監督グスタフ・マハティ
ヘディキースラー主演
日本ニュース 海外ニュース

本町 京劇

代 ハハシロ 母

和信映画館

三月二十一日より二十七日まで
平日は正午より上映
日曜・祭日は午前十時半より上映
1 日本ニュース 全
2 文化映畫 事變と公務 全一卷
3 ホーム・グラフ 全一卷
4 文化映畫 組馬車 全二卷
5 漫畫 カンガール 全一卷
6 生日 文化映畫 日本の警 全二卷
7 文化映畫 遊照と今 全一卷
8 文化映畫 龜の子 全一卷
9 漫畫 動物會 全一卷 ワン公